



Dirección General
de Infraestructuras y Servicios
CONSEJERÍA DE EDUCACIÓN, UNIVERSIDADES,
CIENCIA Y PORTAVOCÍA

Comunidad de Madrid

PROYECTO DE EJECUCIÓN

Acondicionamiento de edificio para
adaptación a aulario en el CEIP María
Martín de Navalcarnero. Madrid

SITUACION

Calle de las Víctimas del Terrorismo s/n, 28600, Navalcarnero. Madrid

TOMO 2

AM6 ESTUDIO DE SEGURIDAD Y SALUD

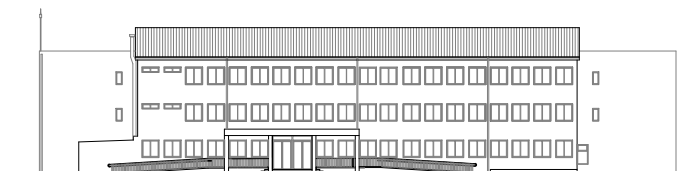

PROPIEDAD

D.G. Infraestructuras y Servicios de la Consejería
de Educación, Universidades, Ciencia y Portavocía
c/ Santa Hortensia, 30. 28002. Madrid

ESCALA

ARQUITECTO

Marta Castañeda Riestra

FECHA

REVISADO

Sep 2021







AM6-1

MEMORIA ESTUDIO DE SEGURIDAD Y SALUD -



AM6-1

MEMORIA ESTUDIO DE SEGURIDAD Y SALUD

1 MEMORIA SEGURIDAD Y SALUD

OBJETO DE ESTE ESTUDIO DE SEGURIDAD Y SALUD.

De acuerdo con lo establecido en la Ley 31/1995 de 8 de Noviembre, de Prevención de Riesgos Laborales y en las disposiciones posteriores, R.D. 39/1997 de 17 de Enero, Reglamento de los servicios de Prevención, R.D. 485/1997 de 14 de Abril, Disposiciones Mínimas en materia de Señalización de Seguridad y Salud en el trabajo, R.D. 486/1997 de 14 de Abril, Disposiciones Mínimas de Seguridad y Salud en los Lugares de Trabajo, y en el R.D. 1627/1997 de 24 de Octubre, Disposiciones Mínimas de Seguridad y de Salud en las Obras de Construcción; la necesidad de establecer unas condiciones mínimas de seguridad en el trabajo del sector de la construcción. Para ello se establece la necesidad de la redacción del Estudio de Seguridad y Salud, en el cual se analizará el proceso constructivo de la obra concreta y específica que corresponda, las secuencias de trabajo y sus riesgos inherentes; posteriormente analizaremos cuáles de estos riesgos se pueden eliminar, cuáles no se pueden eliminar, pero sí se pueden adoptar medidas preventivas y protecciones técnicas adecuadas, tendentes a reducir e incluso anular dichos riesgos. Este Estudio de Seguridad y Salud, establece las previsiones respecto a la prevención de riesgos de accidente, enfermedades profesionales, así como las instalaciones preceptivas de higiene y bienestar social de los trabajadores durante la ejecución de la obra.

DEBERES. OBLIGACIONES Y COMPROMISOS, TANTO DEL EMPRESARIO COMO DEL TRABAJADOR

Según los Arts. 14 y 17, en el Capítulo III de la Ley de Prevención de Riesgos Laborales se establecen los siguientes puntos:

1. Los trabajadores tienen derecho a una protección eficaz en materia de seguridad y salud en el trabajo. El citado derecho supone la existencia de un correlativo deber del empresario de protección de los trabajadores frente a los riesgos laborales. Este deber de protección constituye, igualmente, un deber de las Administraciones Públicas respecto del personal a su servicio. Los derechos de información, consulta y participación, formación en materia preventiva, paralización de la actividad en caso de riesgo grave e inminente y vigilancia de su estado de salud, en los términos previstos en la presente Ley, forman parte del derecho de los trabajadores a una protección eficaz en materia de seguridad y salud en el trabajo.
2. En cumplimiento del deber de protección, el empresario deberá garantizar la seguridad y la salud de los trabajadores a su servicio en todos los aspectos relacionados con el trabajo. A estos efectos, en el marco de sus responsabilidades, el empresario realizará la prevención de los riesgos laborales mediante la adopción de cuantas medidas sean necesarias para la protección de la seguridad y la salud de los trabajadores, con las especialidades que se recogen en los artículos correspondientes en materia de evaluación de riesgos, información, consulta y participación y formación de los trabajadores, actuación en casos de emergencia y de riesgo grave e inminente, vigilancia de la salud, y mediante la constitución de una organización y de los medios necesarios en los términos establecidos en el Capítulo IV de la presente Ley. El empresario desarrollará una acción permanente con el fin de perfeccionar los niveles de protección existentes y dispondrá lo necesario para la adaptación de las medidas de prevención señaladas en el párrafo anterior a las modificaciones que puedan experimentar las circunstancias que incidan en la realización del trabajo.
3. El empresario deberá cumplir las obligaciones establecidas en la normativa sobre prevención de riesgos laborales.
4. Las obligaciones de los trabajadores establecidas en esta Ley, la atribución de funciones en materia de protección y prevención a trabajadores o Servicios de la empresa y el recurso al concierto con entidades especializadas para el desarrollo de actividades de prevención complementarán las acciones del empresario, sin que por ello le eximan del cumplimiento de su deber en esta materia, sin perjuicio de las acciones que pueda ejercitar, en su caso, contra cualquier otra persona.
5. El coste de las medidas relativas a la seguridad y la salud en el trabajo no deberá recaer en modo alguno sobre los trabajadores.

Equipos de trabajo y medios de protección.

1. El empresario adoptará las medidas necesarias con el fin de que los equipos de trabajo sean adecuados para el trabajo que deba realizarse y convenientemente adaptados a tal efecto, de forma que garanticen la seguridad y la salud de los trabajadores al utilizarlos. Cuando la utilización de un equipo de trabajo pueda presentar un riesgo específico para la seguridad y la salud de los trabajadores, el empresario adoptará las medidas necesarias con el fin de que:

- a) La utilización del equipo de trabajo quede reservada a los encargados de dicha utilización.
- b) Los trabajos de reparación, transformación, mantenimiento o conservación sean realizados por los trabajadores específicamente capacitados para ello.

2. El empresario deberá proporcionar a sus trabajadores equipos de protección individual adecuados para el desempeño de sus funciones y velar por el uso efectivo de los mismos cuando, por la naturaleza de los trabajos realizados, sean necesarios. Los equipos de protección individual deberán utilizarse cuando los riesgos no se puedan evitar o no puedan limitarse suficientemente por medios técnicos de protección colectiva o mediante medidas, métodos o procedimientos de organización del trabajo.

c) PRINCIPIOS BÁSICOS DE LA ACCIÓN PREVENTIVA

De acuerdo con los Arts. 15 y 16 de la Ley de Prevención de Riesgos Laborales, se establece que:

1. El empresario aplicará las medidas que integran el deber general de prevención previsto en el capítulo anterior, con arreglo a los siguientes principios generales:



- a) Evitar los riesgos.
 - b) Evaluar los riesgos que no se puedan evitar.
 - c) Combatir los riesgos en su origen.
 - d) Adaptar el trabajo a la persona, en particular en lo que respecta a la concepción de los puestos de trabajo, así como a la elección de los equipos y los métodos de trabajo y de producción, con miras, en particular, a atenuar el trabajo monótono y repetitivo y a reducir los efectos del mismo en la salud.
 - e) Tener en cuenta la evolución de la técnica.
 - f) Sustituir lo peligroso por lo que entrañe poco o ningún peligro.
 - g) Planificar la prevención, buscando un conjunto coherente que integre en ella la técnica, la organización del trabajo, las condiciones de trabajo, las relaciones sociales y la influencia de los factores ambientales en el trabajo.
 - h) Adoptar medidas que antepongan la protección colectiva a la individual.
 - i) Dar las debidas instrucciones a los trabajadores.
2. El empresario tomará en consideración las capacidades profesionales de los trabajadores en materia de seguridad y de salud en el momento de encomendarles las tareas.
3. El empresario adoptará las medidas necesarias a fin de garantizar que sólo los trabajadores que hayan recibido información suficiente y adecuada puedan acceder a las zonas de riesgo grave y específico.
4. La efectividad de las medidas preventivas deberá prever las distracciones o imprudencias no temerarias que pudiera cometer el trabajador. Para su adopción se tendrán en cuenta los riesgos adicionales que pudieran implicar determinadas medidas preventivas; las cuales solo podrán adoptarse cuando la magnitud de dichos riesgos sea sustancialmente inferior a la de los que se pretende controlar y no existan alternativas más seguras.
5. Podrán concertar operaciones de seguro que tengan como fin garantizar como ámbito de cobertura la previsión de riesgos derivados del trabajo, la empresa respecto de sus trabajadores, los trabajadores autónomos respecto a ellos mismos y las sociedades cooperativas respecto a sus socios cuya actividad consista en la prestación de su trabajo personal.

Evaluación de los riesgos

1. La acción preventiva en la empresa se planificará por el empresario a partir de una evaluación inicial de los riesgos para la seguridad y la salud de los trabajadores, que se realizará, con carácter general, teniendo en cuenta la naturaleza de la actividad, y en relación con aquellos que estén expuestos a riesgos especiales. Igual evaluación deberá hacerse con ocasión de la elección de los equipos de trabajo, de las sustancias o preparados químicos y del acondicionamiento de los lugares de trabajo. La evaluación inicial tendrá en cuenta aquellas otras actuaciones que deban desarrollarse de conformidad con lo dispuesto en la normativa sobre protección de riesgos específicos y actividades de especial peligrosidad. La evaluación será actualizada cuando cambien las condiciones de trabajo y, en todo caso, se someterá a consideración y se revisará, si fuera necesario, con ocasión de los daños para la salud que se hayan producido. Cuando el resultado de la evaluación lo hiciera necesario, el empresario realizará controles periódicos de las condiciones de trabajo y de la actividad de los trabajadores en la prestación de sus servicios, para detectar situaciones potencialmente peligrosas.
2. Si los resultados de la evaluación prevista en el apartado anterior lo hicieran necesario, el empresario realizará aquellas actividades de prevención, incluidas las relacionadas con los métodos de trabajo y de producción, que garanticen un mayor nivel de protección de la seguridad y la salud de los trabajadores. Estas actuaciones deberán integrarse en el conjunto de las actividades de la empresa y en todos los niveles jerárquicos de la misma. Las actividades de prevención deberán ser modificadas cuando se aprecie por el empresario, como consecuencia de los controles periódicos previstos en el apartado anterior, su inadecuación a los fines de protección requeridos.
3. Cuando se haya producido un daño para la salud de los trabajadores o cuando, con ocasión de la vigilancia de la salud prevista en el artículo 22, aparezcan indicios de que las medidas de prevención resultan insuficientes, el empresario llevará a cabo una investigación al respecto, a fin de detectar las causas de estos hechos.

d) APLICACIÓN DE LA SEGURIDAD EN EL PROCESO CONSTRUCTIVO

1.- Descripción de las características principales.

El edificio en estudio se encuentra situado en la provincia de Madrid en el término municipal de Navalcarnero.

2.- Autores del Proyecto y del Estudio de Seguridad y Salud.

- D^a. Marta Castañeda Riestra, arquitecta.
- Colegiada COAM nº 18.311
- Móvil: 636 02 80 07

3.- Presupuesto

Presupuesto de Ejecución Material: 1.090.278,81€

Presupuesto de Seguridad y Salud: 18.764,25€



4.- Plazo de las obras.

El plazo para el desarrollo de las obras será de 8 MESES.

5.- Número de trabajadores

Nº de trabajadores previstos que trabajen simultáneamente: 17

PLAN DE EJECUCIÓN DE LAS OBRAS

El desarrollo de la obra va a ser determinado por la característica principal de la misma. Esta característica principal es la construcción de edificios cuya descripción se ha realizado anteriormente. Por orden de ejecución las unidades de obra a realizar serán las siguientes:

- Red Horizontal de Saneamiento:

Las arquetas se realizarán de ladrillo perforado, enfoscado y bruñido por el interior, con tapa y cerco de hormigón. RIESGOS 8, 9, 10, 11 y 12.

- Cerramiento:

El cerramiento de fachada será de ladrillo visto. La carpintería de fachada será de aluminio lacado, y se colocará tal y como se vaya avanzando la ejecución de la fachada. RIESGOS 16, 32, 33, 34, 35, 36, 37, 38, 39, 40, 41, 42, 43, 44 y 45.

- Pavimentos y revestimientos:

Pavimentos de PVC y gres. RIESGOS 16, 28, 29, 30, 31, 34, 35, 44, 50 y 51.

- Carpintería y cerrajería:

La carpintería exterior será a base de perfilera de aluminio lacado, la cual se irá colocando a la vez que se realice el cerramiento exterior. RIESGOS 56, 57 y 58.

- Instalación de fontanería:

La instalación de fontanería será de cobre para suministro y de PVC para los desagües. La distribución de las tuberías y sus diámetros, así como las llaves de paso están indicadas en el plano correspondiente. RIESGOS 11, 47, 51, 54, 55, 64, 65, 66, 67 y 68.

- Instalación de electricidad:

Las derivaciones se realizarán siguiendo las normas de la empresa suministradora y según el vigente R.E.B.T. Se colocará el correspondiente cuadro general de protección que suministrará a cada uno de los circuitos instalados, los cuales llevarán también sus protecciones adecuadas. Las derivaciones se realizarán mediante cajas oportunamente situadas al efecto, y de dimensiones adecuadas al número de regletas que se van a alojar en su interior. La instalación eléctrica dispondrá de su correspondiente línea de toma de tierra. RIESGOS 16, 18, 44, 51, 54, 55, 66 y 69.

e) EVALUACIÓN DE RIESGOS DURANTE LA EJECUCIÓN DE LAS OBRAS Y SU PREVENCIÓN

Tal y como indicábamos en el capítulo 1.3 la acción preventiva se va a desarrollar indicando la forma de anular los riesgos enumerados, o en su caso establecer medidas preventivas para reducir o anular dichos riesgos. Procederemos a enumerar los riesgos indicando cuáles serían sus medidas preventivas.

RIESGO 1: Atropello por vehículos ajenos a la obra (que circulan por la calle), durante las operaciones auxiliares necesarias que se efectúan fuera de la delimitación de la obra.

Se dispondrán vallas móviles acotando las zonas de trabajo, así como la señalización de tráfico correspondiente de peligro obras, velocidad limitada y colocación de balizas luminosas en los puntos más exteriores.

RIESGO 2: Posibles daños a alguna parte del cuerpo por proyecciones de partículas procedentes del trabajo con martillos electroneumáticos, así como problemas por exceso de nivel de ruido producido por la misma operación.

Se utilizarán los equipos de protección personal, tales como casco, gafas de protección, pantalla de protección antipartículas, botas de seguridad, guantes, buzo de trabajo de manga larga, protectores auditivos y mascarilla para evitar la inhalación de polvo.

RIESGO 3: Posibles daños provocados por la operación del clavado de piquetas de toma de tierra y daños por el manejo y colocación de cable de cobre.

Se utilizarán los equipos de protección personal, botas de seguridad, guantes de protección, casco, buzo de trabajo y gafas de seguridad.

RIESGO 4: Posibles daños provocados por el montaje de la caja general del provisional de obra, así como el tendido de su línea, hasta su punto de conexión.

Se utilizarán los equipos de protección personal enumerados, así como el uso de escaleras de mano adecuadas:



- En lugares elevados, sobrepasará un metro el punto superior
- La separación de apoyo del suelo a la pared será inferior o igual a 1/4 de la longitud de la escalera.
- No se transportarán pesos superiores a 25 K.
- La subida y bajada se realizará siempre de frente, agarrándose a los escalones.
- Apoyar sobre bases sólidas, planas y resistentes.
- No utilizar simultáneamente por dos o más trabajadores.

RIESGO 5: Riesgo de atropello por el movimiento de la Pala frontal o retroexcavadora, en sus idas y venidas por el solar, así como de los camiones.

Se utilizará señalización acústica en su movimiento de marcha atrás, y se prohibirá la circulación de personas en el área de trabajo.

RIESGO 6: Posibles accidentes con otros vehículos o atropello de peatones en la salida de los vehículos desde el interior del solar a la vía pública.

Se colocará en las salidas de la obra señales de STOP, y se avisará acústicamente su salida. También se establecerá un pasillo de seguridad para el paso de los peatones, el cual tendrá prioridad frente al paso de los vehículos procedentes de la obra.

RIESGO 7: Posibles daños durante la colocación del encamillado en el replanteo y cortes o golpes en las manos, así como riesgo de dermatitis por contacto con el yeso.

Se utilizarán los equipos de protección personal, como son el buzo de trabajo, los guantes, botas, casco, gafas de seguridad.

RIESGO 8: Riesgos de atrapamientos por giros o movimientos de la retroexcavadora, o en la elevación o bajada de la cuchara o martillo.

Se acotará la zona de trabajo de la maquinaria pesada, y no se deberá acceder a dicha zona hasta la finalización de los tajos, o hasta la parada del motor y movimientos de la maquinaria.

RIESGO 9: Posibles caídas de altura en pozos de cimentación, sobre todo en el foso de ascensor.

Se colocarán barandillas de protección, o en su defecto se podrá utilizar el balizado de los huecos, pero en este caso a una distancia no menor de 1,5 m del borde del pozo, y con una señalización visible y continua, mediante el clavado de piquetas que sobresalgan del nivel del terreno 1,30 m y con tres tiras de cinta bicolor señalizando el peligro.

RIESGO 10: Riesgo de tropiezos y caídas en las zanjas de la red de saneamiento, o las riostras.

Se colocarán pasarelas o tablas de como mínimo 60 cm. de ancho para el paso de personas por las zonas mencionadas, el resto se acotará mediante el empleo de piquetas y cinta bicolor, tal y como se describe en el punto anterior.

RIESGO 11: Riesgo de intoxicación por inhalación de los vapores producidos por el manejo o manipulación de colas o pegamentos para PVC.

Se utilizará en lugares bien ventilados, y en el caso de que su uso fuese continuado, se deberá usar mascarilla con filtro adecuado para el tipo de producto manipulado.

RIESGO 12: Riesgos de cortes o proyecciones en el manejo de la máquina de corte mediante disco de diamante con agua, así como de inhalación de polvo en suspensión del agua atomizada producida por este artificio.

Se utilizará la máquina con todas sus protecciones debidamente instaladas, el operario que la utilice deberá disponer del equipo de protección personal, así como de protectores auditivos, pantalla antiproyección y mascarilla antipolvo. Durante la operación de corte no deberá de situarse nadie delante de la máquina, ni se deberá manipular ésta, estando en marcha el motor de la misma.

RIESGO 13: Posibles cortes, rasguños, golpes, pellizcos, etc. en el manejo de la ferralla, y en su colocación o puesta en obra.

Se usará el equipo de protección personal, sobre todo, guantes de seguridad, botas, casco y gafas de seguridad, para evitar la proyección de esquirlas de metal.

RIESGO 14: Posibles daños en el vertido del hormigón, por salpicaduras del mismo, sobre todo a los ojos, o en las manos con posibilidad de dermatitis, así como por malas posturas o sobreesfuerzos durante el vertido.

Se usará el equipo de protección personal, sobre todo guantes y gafas. Se procurará evitar esfuerzos de forma que la columna vertebral no trabaje en posición vertical.

RIESGO 15: Riesgo de electrocución por manejo de vibradores eléctricos.

Antes de su uso, se deberá comprobar el estado de los cables, del aislamiento del convertidor y de las conexiones, verificando que no existe ningún riesgo.

RIESGO 16: Riesgo de caída de alturas menores de 2 m, por el uso de andamios de borriquetas o caballetes.

Se deberán usar plataformas de, como mínimo, 60 cm. y estas deberán estar sujetas de forma que no se pueden mover, tanto de sus apoyos, como dejar huecos libres entre los tabloneros.

RIESGO 17: Posibles intoxicaciones por inhalación o por contacto con productos desencofrantes, aplicados por medio de pulverizadores sobre los encofrados metálicos. También posibilidad de resbalar por los derrames.

Se usará el equipo de protección personal, guantes de neopreno durante la manipulación de estos productos, evitando el derrame de los productos, usando arena para evitar resbalones.

RIESGO 18: Riesgo de caída desde alturas superiores a dos metros, en el hormigonado de los pilares desde los castilletes, en el desencofrado de los mismos, o en cualquiera de las operaciones de encofrado, vertido y desencofrado de forjados y losas de escalera.

Se usará el equipo de protección personal, se realizarán las operaciones mencionadas desde los castilletes, los cuales dispondrán de barandillas de protección. En el caso de los forjados se establecerán pasarelas de seguridad de por lo menos 60 cm. de ancho, las cuales permanecerán hasta finalizada la fase de hormigonado. También se dispondrán de redes de seguridad del tipo horca en los perímetros de los forjados que no poseen medianera, mientras que en el hueco



I. MEMORIA

de ascensor se colocar una red horizontal firmemente sujeta en cada una de las plantas. En el hueco de la escalera se dispondrá de una red provisional, también sujeta firmemente.

RIESGO 19: Posibles caídas de objetos desde alturas, tanto en las operaciones de desencofrados de pilares como en las operaciones de encofrado o vertidos de hormigón.

Se evitará el paso de personas por debajo de las zonas de trabajo, para el acceso a la obra se establecerá una pasarela protegida, mediante barandillas reglamentarias y con un techo de protección. En tanto se desencofre el primer forjado se colocará la visera de protección.

RIESGO 20: Riesgo de sobreesfuerzos en las fases de encofrado y desencofrado de forjados y losas, sobre todo en el manejo de elementos metálicos.

Se procederá a levantar las cargas de manera que la columna se mantenga en todo momento lo mas verticalmente posible.

RIESGO 21: Riesgo en el manejo y la existencia de trozos de madera con puntas de acero claveteadas.

Se usará el equipo de protección personal, sobre todo el uso de botas de seguridad con suela de acero.

RIESGO 22: Riesgos en el manejo de la sierra circular de mesa para el corte de madera.

Se usará el equipo de protección personal, no se quitara bajo ningún pretexto la protección del disco. Se utilizarán protectores auditivos, mascarilla antipolvo y gafas de seguridad. No se usaran guantes durante estas operaciones para evitar riesgos de atrapamientos.

RIESGO 23: Riesgo al transitar por encima del encofrado o de las viguetas y bovedillas sin hormigonar.

Se utilizarán pasarelas de 60 cm de ancho, las cuales se colocarán de forma que todos los trabajos a realizar en las distintas fases de encofrado y vertido del hormigón se realicen desde ellas.

RIESGO 24: Posibles caídas de objetos desde altura durante las operaciones de encofrado y desencofrado de los sucesivos forjados y losas.

Se usarán redes de protección durante el desencofrado, si las redes de tipo horca ya se han retirado, se evitara el paso de personas por debajo de las zonas de trabajo, y se recuerda la necesidad de habilitar desde el inicio de la obra de una pasarela de seguridad para el acceso a la misma, la cual estará formada por pasarela, barandillas y techo resistente a los impactos que pudiesen sobrevenir.

RIESGO 25: Riesgo de corte y golpes en el manejo y colocación de las bovedillas, así como sobreesfuerzos en su colocación.

Se usará el equipo de protección personal, sobre todo guantes anticorte, botas de seguridad, etc. Los esfuerzos se realizarán de forma que la columna vertebral del operario que realiza el esfuerzo este lo más vertical posible.

RIESGO 26: Posibles deslizamientos de la carga o caídas de la ferralla durante su colocación en obra mediante la grúa-torre.

Se usarán cables o cadenas que se encuentren en perfectas condiciones. Se desecharán los cables que tengan mas del 20% de los hilos rotos, y se utilizarán para realizar anillos piezas metálicas de guardacabos, y se emplearán sujeta-cables en numero adecuado y disposición según el tipo de unión de los cables y su diámetro. Las cadenas se desecharan cuando presenten algún eslabón abierto, aplastado, alargado o doblado, o cuando su sección sea anormalmente menor que la del resto de los eslabones. Las cargas se deberán adaptar bien a los medios utilizados para su elevación y se prohibirá el enganche directo a la ferralla. Esta prohibida la permanencia debajo de las cargas suspendidas en los trasiegos de materiales mediante las grúas.

RIESGO 27: Riesgo de caídas en altura en los trabajos en fase de estructura, en los bordes de los sucesivos forjados.

Se emplearán las redes de seguridad de tipo horca, colocadas de forma que los mástiles pasen por el interior de los forjados. Se dispondrán de ganchos de alambre embebido en los bordes del forjado, para el enganche de la red. La red poseerá certificado de uso de forma visible, y no se admitirá el empleo de redes de dudosa procedencia. Las redes se deberán coser mediante cuerdas de nylon de forma que garantice una perfecta unión entre las distintas piezas. En las operaciones de elevación de materiales, o cuando las redes se repongan al elevarse de un forjado a otro, los operarios que realicen estos trabajos usarán cinturones de seguridad de tipo arnés, los cuales estarán firmemente sujetos a un punto de anclaje seguro.

RIESGO 28: Riesgo de caídas en altura en los trabajos junto a huecos de ascensor y escalera.

Se usarán redes horizontales de seguridad, y se dispondrán de barandillas inmediatamente sea posible. Si no existen redes ni barandillas los operarios deberán de disponer de cinturones de seguridad de tipo arnés, los cuales estarán firmemente sujetos a un punto de anclaje seguro.

RIESGO 29: Riesgo de caídas en altura en los trabajos de reposición y nueva colocación de elementos de seguridad.

Los operarios deberán de disponer de cinturones de seguridad de tipo arnés, los cuales estarán firmemente sujetos a un punto de anclaje seguro.

RIESGO 30: Riesgo de deslizamientos en trabajos en superficies inclinadas.

Los operarios deberán de disponer de cinturones de seguridad de tipo arnés, los cuales estarán firmemente sujetos a un punto de anclaje seguro. Se dispondrán de barandillas de seguridad en la zona del descansillo de la escalera que cae en la zona del patio de manzana, de tal forma que impida la caída en el caso de resbalar durante las fases de encofrado o ferrallado y vertido del hormigón.

RIESGO 31: Riesgo de caída en altura en trabajos junto al hueco de escalera.

Se usarán redes horizontales de seguridad, y se dispondrán de barandillas inmediatamente sea posible. Si no existen redes ni barandillas los operarios deberán de disponer de cinturones de seguridad de tipo arnés, los cuales estarán firmemente sujetos a un punto de anclaje seguro.

RIESGO 32: Riesgo de caída en altura durante la colocación de los pescantes en los andamios colgados.

Los operarios deberán de disponer de cinturones de seguridad de tipo arnés, los cuales estarán firmemente sujetos a un punto de anclaje seguro.



RIESGO 33: Riesgo de sobreesfuerzos y caídas durante la colocación de las góndolas de los andamios colgados.

Los esfuerzos se realizarán de forma que la columna vertebral del operario que realiza el esfuerzo este lo más vertical posible. Los operarios deberán de disponer de cinturones de seguridad de tipo arnés, los cuales estarán firmemente sujetos a un punto de anclaje seguro.

RIESGO 34: Peligros de atrapamiento, proyecciones de partículas, corte e hidrotermias por el manejo de la sierra circular de agua.

Se emplearán equipos de protección personal, mandil de goma, gafas de seguridad, protectores auditivos y se procurará el empleo de mascarillas antipolvo, ya que el agua pulverizada contiene partículas de polvo en suspensión. No se deben utilizar guantes para evitar atrapamientos.

RIESGO 35: Riesgo de dermatitis por el contacto con el mortero.

Se emplearán los equipos de protección personal, guantes de neopreno y gafas de seguridad, para evitar salpicaduras de mortero a los ojos.

RIESGO 36: Riesgo de caída en altura por el trabajo en andamios.

Durante los trabajos en andamios se utilizarán cinturones de seguridad de tipo arnés, anclados a puntos seguros, fuera de los andamios. Se dispondrán pasarelas de 60 cm con barandillas, y la barandilla en la zona de trabajo será de 60 cm de altura.

RIESGO 37: Peligro de caída de objetos desde el andamio.

Se emplearán plataformas con rodapié en todo el perímetro, y se evitará el acopio innecesario de material en el andamio.

RIESGO 38: Riesgo de caída en altura durante el acceso a los andamios.

Se emplearán pasarelas o escaleras de mano en el acceso a los andamios, en el caso de trabajar en altura se emplearán pasarelas con barandillas y se situarán los andamios al mismo nivel que el forjado.

RIESGO 39: Riesgo de caídas por deficiente estabilidad de los andamios.

Los andamios estarán constituidos de tal forma que no superen los 8 m de longitud, ni más de tres góndolas unidas. Estas deberán estar perfectamente horizontales, prohibiéndose el situarse de forma inclinada. Cuando se realice la operación de izado o bajada de las plataformas se realizará de tal forma que no entrañe peligro alguno, debiendo elevarse por igual todo el conjunto del andamio.

RIESGO 40: Peligro de rotura del cable de los andamios por acumulación de cargas excesivas en el mismo.

Se emplearán pescantes y tracteles que posean certificado de funcionamiento según la CEE. Se realizará antes del inicio de las operaciones, y a una pequeña altura, < 1m, una prueba de carga que nos verifique el perfecto estado de todo el conjunto del andamio utilizado. Se prohibirá la acumulación de acopios en el interior del andamio, estos acopios se situarán en el interior de los forjados y será un operario el que suministrará el material necesario a los usuarios de los andamios.

RIESGO 41: Riesgo de rotura de los cables por deficiente estado de éstos.

Se usarán cables que se encuentren en perfectas condiciones. Se desecharán los cables que tengan más del 20% de los hilos rotos, y se utilizarán para realizar anillos piezas metálicas de guardacabos, y se emplearán sujeta-cables en número adecuado y disposición según el tipo de unión de los cables y su diámetro.

RIESGO 42: Peligro de figuración por cargas excesivas en el forjado, producidas por acopios de materiales.

Se realizarán los acopios alejados de las zonas de paso y bordes del forjado, a poder ser junto a pilares, y no acopiar más de lo necesario para cada fase de trabajo.

RIESGO 43: Riesgo de intoxicación por inhalación durante el manejo de productos de fibras de vidrio o lanas de roca.

Se utilizarán mascarillas antipolvo y se intentará no provocar el desmoronamiento de las piezas de fibra de vidrio.

RIESGO 44: Peligro de caída en altura por trabajos junto a huecos o ventanas desprotegidas.

Se colocarán tabloncillos resistentes de forma horizontal mediante gatos o bridas de forma que nos garantice una protección segura y que no queden huecos que puedan permitir la caída.

RIESGO 45: Riesgo de corte en las manos por la manipulación de productos cerámicos, tales como ladrillos o azulejos con aristas cortantes.

Se utilizarán los equipos de protección personal, sobre todo guantes anticorte.

RIESGO 46: Peligro de intoxicación y dermatitis por el manejo de productos químicos para la producción de hormigón celular, así como por el manejo del cemento.

Se emplearán mascarillas adecuadas y guantes de neopreno, así como gafas de seguridad para evitar salpicaduras.

RIESGO 47: Peligro de quemaduras e inhalación de gases de combustión durante el manejo de sopletes de gas propano.

El manejo de estos sopletes será por personal experto, deberá utilizarse el equipo de protección personal, gafas de seguridad, mascarilla de seguridad, guantes de amianto. Se dispondrá de extintores portátiles junto al tajo, se prohíbe el rodar las botellas de propano, así como el calentarlas.

RIESGO 48: Riesgo de caída en altura durante las operaciones de subida y bajada de las mangueras para la elevación del hormigón celular.

Se evitará el izado de la manguera a mano desde el antepecho de la cubierta, esta operación se realizará con auxilio de la grúa, y la manguera se atará firmemente a un punto seguro para evitar su deslizamiento durante el bombeo del hormigón celular.

RIESGO 49: Peligro de clavarse astillas de madera durante el transporte, manipulación y colocación de los premarcos de madera.

Se utilizarán los equipos de protección personal, sobre todo guantes de seguridad y gafas.

RIESGO 50: Peligros de sobreesfuerzos por la elevación de cargas a los tajos de trabajo.



Los esfuerzos se realizarán de forma que la columna vertebral del operario que realiza el esfuerzo este lo más vertical posible.

RIESGO 51: Riesgo de golpes y proyecciones de partículas durante las operaciones de ejecutar regatas y huecos para paso de instalaciones, etc.

Se utilizarán los equipos de protección personal, sobre todo guantes de seguridad, mascarillas antipolvo, protecciones auditivas y gafas de seguridad.

RIESGO 52: Riesgo de pellizcos y cortes durante la manipulación de máquinas de cortar azulejos y gres del tipo Rubí.

Se realizarán las operaciones alejando al máximo las manos del cortador durante esta operación, y utilizando guantes de neopreno.

RIESGO 53: Riesgo de contacto eléctrico, cortes y erosiones cutáneas en el manejo de la cepilladora eléctrica.

Se verificará el aislamiento, tanto de la máquina como del cable, y su clavija de conexión será la adecuada. Durante su manejo se procurará que la protección de la fresa este colocada correctamente y las manos estarán siempre en posición superior a la máquina, de tal forma que sea imposible que esta incida sobre ellas. Los elementos a cepillar siempre estarán sujetos al banco de trabajo mediante gatos, nunca se sujetarán por otro operario con las manos.

RIESGO 54: Riesgos de contacto eléctrico, y de atrapamientos o perforaciones en el manejo de taladradoras eléctricas.

Se verificará el aislamiento, tanto de la máquina como del cable, y su clavija de conexión será la adecuada. Durante su manejo se evitará el ponerlo en marcha si no es en el punto donde vaya a actuar, no se efectuará el apriete de la broca con la mano y poniendo en marcha el taladro, para ello se deberá usar la llave provista al efecto.

RIESGO 55: Riesgo de contacto eléctrico, de atrapamientos o perforaciones en el manejo de atornilladora eléctrica.

Se verificará el aislamiento, tanto de la máquina como del cable, y su clavija de conexión será la adecuada. Durante su manejo se evitará el ponerlo en marcha si no es en el punto donde vaya a actuar, no se efectuar el apriete de la broca con la mano y poniendo en marcha el taladro, para ello se deberá usar la llave provista al efecto.

RIESGO 56: Peligro de corte por el manejo de vidrio.

Se utilizarán guantes anticorte, y se usará para su traslado y montaje ventosas con mango de vacío, adecuadas a ello.

RIESGO 57: Riesgo de caída del vidrio en caso de rotura del mismo.

Se prohibirá el paso de personas en la vertical del punto donde se estén colocando los vidrios, acotando la zona mediante vallas móviles.

RIESGO 58: Riesgo de caída en altura durante la colocación del vidrio.

Se procurará bajar las persianas durante la colocación del vidrio, para evitar lo comentado en el punto anterior y la posibilidad de caída de los operarios en la fase de acristalado de las ventanas.

RIESGO 59: Peligro de intoxicación al pintar con minio de plomo.

Se utilizarán mascarillas apropiadas al efecto, así como una protección de la piel para evitar el contacto con el producto mencionado.

RIESGO 60: Peligro de intoxicación por inhalación de los vapores producidos durante la manipulación de disolventes en la pintura, así como riesgo de incendios.

Se utilizarán mascarillas apropiadas al efecto, así como una protección de la piel para evitar el contacto con el producto mencionado. Se procurará que la zona de trabajo este bien ventilada. Se prohíbe terminantemente fumar durante la manipulación de estos productos, así como en la zona donde se acopien. Se prohíbe efectuar un acopio superior a lo establecido por la ley, en cuanto a productos inflamables.

RIESGO 61: Riesgo de caída en altura durante la colocación de las barandillas, así como durante las operaciones de pintado de las mismas.

Los operarios deberán de disponer de cinturones de seguridad de tipo arnés, los cuales estarán firmemente sujetos a un punto de anclaje seguro.

RIESGO 62: Riesgo de quemaduras durante las operaciones de soldadura eléctrica, así como daños en la vista y piel producida por los rayos UV y riesgo de electrocución.

Los operarios deberán de disponer del equipo de protección individual, Guantes protectores, polainas, pantalla de protección. Los cables deben de estar en perfecto estado de aislamiento, así como la pinza portaelectrodos. Se debe de proteger la vista y piel de los rayos ultravioleta producidos por el arco eléctrico.

RIESGO 63: Riesgo de corte y de proyección de partículas durante el manejo de la radial.

Los operarios deberán de disponer del equipo de protección individual, gafas de protección, guantes, mascarilla antipolvo y a ser posible pantalla antiproyección de partículas. La protección de la radial no se debe quitar nunca, y se debe verificar el estado del disco antes de iniciar cualquier operación, en caso de tener alguna mordedura se deberá desechar. Se procurará no pasar por delante de la máquina durante su trabajo.

RIESGO 64: Riesgo de cortes y de enganches de ropa o piel en las operaciones de roscado de los tubos de acero galvanizado.

Los operarios deberán de disponer del equipo de protección individual, no usarán guantes en estas operaciones con peligro de enganches, usarán ropa ajustada.

RIESGO 65: Riesgos de dermatitis o quemaduras por productos desengrasantes de tipo ácido para la preparación de las soldaduras en los tubos de cobre.

Los operarios deberán de disponer del equipo de protección individual, sobre todo usar guantes de neopreno resistentes a los ácidos, y gafas de protección.

RIESGO 66: Riesgo de caída de objetos desde altura durante la manipulación, colocación o transporte de los mismos.

Se manipularán los materiales con cuidado, durante su elevación se prohibirá el paso de personas por debajo de las cargas, se evitara el acopio junto a huecos o bordes desprotegidos.

RIESGO 67: Riesgo de corte por sierras de mano al cortar tubos de PVC o de acero galvanizado.



I. MEMORIA

Los operarios deberán de disponer del equipo de protección individual, las operaciones de aserrado se realizarán mediante bancos de trabajo, los cuales dispondrán de tornillos de sujeción para evitar vibraciones. Las manos se colocarán lo mas alejadas posible de la zona donde se efectúe el corte.

RIESGO 68: Riesgo de corte por pellizco en el uso de cortadores de tubo de tipo giratorio (los usados habitualmente para cortar los tubos de cobre).

Los operarios deberán de disponer del equipo de protección individual, se realizara con el cuidado correspondiente y no se usaran guantes para evitar enganches.

RIESGO 69: Riesgos de electrocución durante las operaciones de pruebas de instalaciones o modificaciones de éstas.

Los operarios deberán de disponer del equipo de protección individual. Se deberá de desconectar de la red general cualquier elemento o parte de instalación que vaya a ser manipulada, aunque se dispongan de elementos con el suficiente aislamiento. Se prohíbe cualquier operación sobre elementos eléctricos durante los días de lluvia.

RIESGO 70: Riesgo de caídas durante las operaciones de montaje de las plataformas interiores de los huecos de ascensor para el montaje de las guías.

Se efectuará desde abajo y en sentido ascendente, las sucesivas plataformas nunca se colocaran una de otra a mas de 1,5 m de separación, y siempre se dispondrán como mínimo de tres sucesivas. En el caso de riesgo de caída por no ser posible estas operaciones, los operarios dispondrán de cinturones de seguridad de tipo arnés, anclados a punto seguro.

RIESGO 71: Riesgo de caída durante el montaje de las guías y resto del ascensor por una inadecuada plataforma.

La plataforma ocupara la totalidad del hueco, no pudiendo quedar agujeros mayores de 12 cm, la plataforma estará sujeta a los durmientes que la soportan, siendo imposible su deslizamiento y estará perfectamente horizontal.

RIESGO 72: Peligro de esguinces o luxaciones en el manejo de batidoras de mortero por un inadecuado uso.

Se efectuará la operación de batido del mortero por personal experto, se procurará seguir las instrucciones del producto, y se realizará a bajas revoluciones de la máquina, para evitar enganchones de la hélice.

RIESGO 73: Riesgo de proyección de partículas, ruidos excesivos y latigazos en el manejo de compresores de aire.

Se evitará el uso por personal no adiestrado para ello. Los gatillos de accionamiento deben estar colocados de forma que reduzcan al mínimo su funcionamiento accidental. Se deben acoplar a las mangueras por medio de dispositivos que impidan que dichas herramientas salten. No se debe usar la manguera de aire comprimido para limpiar el polvo de la ropa o quitar virutas. Siempre debe de cerrarse la llave antes de abrir la de la manguera. Se debe usar gafas o pantalla, guantes y calzado de seguridad.

RIESGO 74: Riesgo de atrapamientos y erosiones superficiales, así como de inhalación de polvo en el manejo de la lijadora orbital.

Se manipulará por personal especializado, se utilizará mascarilla antipolvo, guantes y gafas de protección, no se quitará el polvo que haya sobre la superficie a lijar con la mano mientras se tenga la máquina en marcha. Las manos siempre por encima de la máquina.

NOTA IMPORTANTE:

Todos los riesgos enumerados se pueden encontrar en cualquier fase de la obra, debiendo tener en cuenta para cada momento la aplicación de la prevención específica. En caso de cualquier duda se debe paralizar el tajo y consultar la forma de prevención con los técnicos de prevención.

A) Riesgos propios:

- Caídas al mismo nivel.
- Caídas a distinto nivel.
- Caída de materiales.
- Cortes y golpes con maquinas, herramientas y materiales.
- Heridas por objetos punzantes.
- Electrocuciones.
- Intoxicaciones y dermatitis.
- Incendios.
- Atropellos por maquinas o vehículos.

B) Riesgo de daños a terceros:

- Caídas al mismo nivel.
- Caída de materiales.
- Atropellos.

f) PROTECCIONES A EMPLEAR PARA PREVENIR LOS RIESGOS ENUMERADOS

1. Protección de la cabeza

- Cascos: 1 por hombre, para técnicos, encargados, capataces y posibles visitantes. Color distinto para el resto de personal.
- Pantalla protección soldador eléctrico: 2 en obra.
- Gafas antipolvo: 4 en obra y 4 en acopio.
- Mascarillas antipolvo: 5 en obra y 5 en almacén de obra.
- Pantalla contra proyección de partículas: 3 en obra.
- Protectores auditivos: 4 en obra.

2. Protecciones en el cuerpo.

- Cinturones de seguridad: 1 por gruísta, clase A; 1 por carpintero, clase C; 2 por cada tres ferrallistas, clase C; 1 por cada cinco peones, clase C.
- Monos: 1 por obrero. Se tendrá en cuenta las reposiciones a lo largo de la obra, según convenio.



- Trajes de agua: se prevé un acopio en obra de 25 unidades.
- Mandil de cuero: 2 en obra.
- 3. Protección extremidades superiores.
 - Guantes de goma finos: 1 por albañil y hombre que trabaje en hormigonado.
 - Guantes de cuero: 1 por cada trabajador, y 15 en almacén.
 - Guantes dieléctricos: 2 en obra.
 - Guantes de soldador: 2 en obra.
 - Manguitos de soldador: 2 en obra.
- 4. Protección extremidades inferiores.
 - Botas de goma: 1 por operario que trabaje en hormigonado.
 - Botas de seguridad una por cada trabajador.
- 5. Señalización general.
 - Señales de STOP en cada puerta.
 - Obligatorio uso del casco.
 - Entrada y salida de vehículos.
 - Prohibido el paso a toda persona ajena a la obra.
- 6. Instalación eléctrica.
 - Tomas de tierra.
 - Interruptores diferenciales.
 - Conductor de protección.
- 7. Desbroce y explanación.
 - Señales de peligro: Maquinaria pesada en movimiento.
 - Acústica: Toda la maquinaria pesada la dispondrá en marcha atrás.
- 8. Excavación.
 - Vallas: se utilizarán vallas de contención en bordes de vaciado.
 - Señalización: se utilizara cinta de balizamiento, reflectantes y señales indicativas de riesgo de caída a distinto nivel. Para el acceso del personal se utilizarán escaleras fijas.
- 9. Red horizontal de saneamiento.
 - Entubaciones: se atenderá a la naturaleza del terreno para adoptar el método conveniente si es necesario.
- 10. Estructura.
 - Redes tipo horca.
 - Redes verticales para el desencofrado.
 - Redes en hueco de escalera.
 - Redes horizontales.
 - Mallazo en huecos interiores.
 - Barandillas rígidas en borde de forjado.
 - Escaleras de mano para el acceso a las plantas de trabajo.
 - Castilletes en hormigonado.
 - Peldaños en escaleras.
- 11. Cerramientos.
 - Andamios colgados.
 - Cables o cuerdas de seguridad.
 - Redes verticales.
- 12. Albañilería.
 - Andamios.
 - Redes horizontales y verticales.
 - Barandillas.
- 13. Cubiertas.
 - Cables para anclajes del cinturón de seguridad.
 - Redes.
- 14. Instalaciones y acabados.
 - Andamios.
- 15. Protección contra incendios.



- Se emplearán extintores portátiles.

16. Primeros auxilios.

17. Se dispondrá de dos botiquines en la obra, uno en la oficina y otro en las instalaciones para el personal.

18. Asistencia a los accidentados.

Se informará a la obra de los emplazamientos de los diferentes Centros Médicos, servicios propios, Mutuas Patronales, Mutualidades Laborales, Ambulatorios, etc. donde debe trasladarse a los accidentados para su más rápido y efectivo tratamiento. Se dispondrá en la obra y en sitio bien visible, de una lista con los teléfonos y direcciones de los centros asignados para urgencias, ambulancias, taxis, etc., para garantizar un rápido transporte de los posibles accidentados a los Centros de asistencia. Reconocimiento Médico. Todo personal que empiece a trabajar en la obra, deber pasar un reconocimiento médico previo al trabajo y que será repetido en el período de un año.

g) INSTALACIONES ELÉCTRICAS DE OBRA

Los riesgos derivados de la instalación eléctrica de obra, se protegerán conforme a lo que establece el Reglamento Electrotécnico de Baja Tensión. Toda maquinaria cuyo funcionamiento sea por medio de energía eléctrica, tendrá su correspondiente puesta a tierra. Asimismo los cuadros eléctricos estarán dotados de puesta a tierra e interruptores diferenciales que funcionarán correctamente en todo momento. Los cables no estarán por tierra, se habilitarán mástiles y largueros donde atar los cables de tal forma que se pueda circular y trabajar por debajo de ellos.

A) CUADROS DE OBRA.

Toda instalación eléctrica debe estar convenientemente dividida en varios circuitos, con objeto de limitar las consecuencias resultantes de un posible defecto en cualquiera de ellos. Esta división facilitará la localización de fallos y el trabajo de mantenimiento. El armario y la instrumentación utilizada deben adaptarse a las condiciones de empleo, particularmente duras, de las obras. Los armarios pueden clasificarse en las siguientes categorías, según su destino:

- Armarios de distribución general: Material semi-fijo.

- Cuadros de alimentación portátil: Material móvil.

La construcción de estos cuadros deberá cumplir con lo estipulado en la Ordenanza General de Seguridad e Higiene en el Trabajo y en el Reglamento Electrotécnico de Baja Tensión. La carcasa de los cuadros eléctricos de obra deberá ser de material aislante o de doble aislamiento, con un grado de estanqueidad - contra proyecciones de agua -. Según normas UNE el grado de protección ha de ser IP-447. Los aparatos y dispositivos del cuadro deberán presentar una protección IP-20 y llevarán las partes activas totalmente protegidas. En el cuadro se instalarán protecciones contra cortocircuitos y sobrecargas, a base de magnetotérmicos.

También se instalarán interruptores de corte sensibles a las corrientes de defecto, o sea interruptores diferenciales. Se procurará que sean de la máxima sensibilidad posible, de 30 o 10 mA. Para la protección contra contactos eléctricos indirectos, y para que actúen los interruptores diferenciales, será necesaria la puesta a tierra de las masas de la maquinaria eléctrica. La toma de tierra se instalará al lado del cuadro eléctrico y de este partirán los conductores de protección a conectarse a las máquinas o aparatos de la obra. Las tomas de corriente se realizarán con material clasificado como IP-445, se instalarán en los laterales del armario.

Madrid, Septiembre 2.021

La Arquitecta

Fdo.: Marta Castañeda Riestra





AM6-2

PLIEGO DE CONDICIONES DE SEGURIDAD Y SALUD -



AM6-2

PLIEGO DE CONDICIONES DE SEGURIDAD Y SALUD -

2 PLIEGO DE CONDICIONES DE SEGURIDAD Y SALUD

DISPOSICIONES LEGALES DE APLICACION

Son de obligatorio cumplimiento las disposiciones contenidas en:

• **Normativa de Prevención de Riesgos Laborales**

LEY 31/1995, de 08.11.95, por la que se aprueba la Ley de Prevención de Riesgos Laborales (BOE nº 269 de 10.11.95). Deroga, entre otros, los Títulos I y III de la Ordenanza General de Seguridad e Higiene en el Trabajo.

Real Decreto 171/2004, de 30 de enero, por el que se desarrolla el artículo 24 de la Ley 31/1995, de 8 de noviembre, de Prevención de Riesgos Laborales, en materia de Coordinación de Actividades Empresariales.

REAL DECRETO 39/1997 de 17 de enero de 1997, Reglamento de los servicios de prevención. (BOE nº 27 de 31 de Enero de 1997).

Real Decreto 780/1998, de 30 de abril, por el que se modifica el Real Decreto 39/1997, de 17 de enero, por el que se aprueba el Reglamento de los Servicios de Prevención.

Real Decreto 604/2006, de 19 de mayo, por el que se modifica el Real Decreto 39/1997, de 17 de enero, por el que se aprueba el Reglamento de los Servicios de Prevención.

Real Decreto 1627/1997, de 24 de octubre, por el que se establecen disposiciones mínimas de seguridad y de salud en las obras de construcción.

Ley 54/2003, de 12 de diciembre, de reforma del marco normativo de la prevención de riesgos laborales.

• **Subcontratación**

Ley 32/2006, 18 de octubre, reguladora de la subcontratación en el Sector de la Construcción.

Real Decreto 1109/2007, de 24 de agosto, por el que se desarrolla la Ley 32/2006, de 18 de octubre, reguladora de la subcontratación en el Sector de la Construcción.

• **Estatuto de los Trabajadores**

LEY 8/1980, de 10.03.80, Jefatura del Estado, por la que se aprueba el estatuto de los Trabajadores (BOE nº 64 de 14.03.80). Modificada por Ley 32/1984, de 02.08.84 (BOE nº 186 de 04. 08. 84)

LEY 32/1984, de 02.08.84, por la que se modifican ciertos art. de la Ley 8/80 del Estatuto de los Trabajadores (BOE nº 186 de 04.08.84).

LEY 11/1994, de 19.03.94, por la que se modifican determinados artículos del Estatuto de los Trabajadores y del texto articulado de la Ley de Procedimiento Laboral y de la Ley sobre infracciones y sanciones en el orden social (BOE nº 122 de 23.05.94).

• **Ley General de la Seguridad Social**

DECRETO 2.065/1974, de 30.05.74 (BOE nº 173 y 174 de 20 y 22.07.74).

REAL DECRETO 1/1994, de 03.06.94, por el que se aprueba el texto refundido de la Ley General de la Seguridad Social (BOE nº 154 de 29.06.94).

REAL DECRETO LEY 1/1986, de 14.03.86, por la que se aprueba la Ley General de la Seguridad Social (BOE nº 73 de 26.03.86).

• **Ordenanza General de Seguridad e Higiene del Trabajo**

ORDEN de 31.01.40, por el que se aprueba el Reglamento de Seguridad en el Trabajo. Capítulo VI I sobre andamios (BOE de 03.02.40 y 28.02.40).

ORDEN de 20.05.52, por la que se aprueba el Reglamento de Seguridad del Trabajo en la Industria de la Construcción y Obras Públicas (BOE de 15.06.52).

ORDEN de 09.03.71, por la que se aprueba la Ordenanza General de Seguridad e Higiene en el Trabajo (BOE nº 64 y 65 de 16 y 17.03.71). Corrección de errores (BOE de 06.04.71).

• **Ordenanza de trabajo de la Construcción, Vidrio y Cerámica.**

CONVENIO Nº 62 DE LA OIT, de 23.06.37, sobre Prescripciones de Seguridad en la Industria de la Edificación (BOE de 20.08.59). Ratificado por Instrumento de 12.06.58.

DECRETO 2987/68, de 20.09.68, por el que se establece la Instrucción para el Proyecto y Ejecución de obras (BOE de 03.12.68 y 4-5 y 06.12.68).

ORDEN de 28.08.70, por la que se aprueba la Ordenanza de trabajo de la Construcción, Vidrio y Cerámica (BOE de 05.09.70, y del 6 al 09.09.70). Rectificado posteriormente (BOE de 17.10.70, 21 y 28.11.70). Interpretado (BOE de 05.12.70). Modificado por Orden de 22.03.72 en (BOE de 31.03.72), y por orden de 27.07.73.

ORDEN de 28.08.70, Mº.Trabajo, por la que se aprueba la Ordenanza Laboral de la Industria de la Construcción, Vidrio y Cerámica (BOE de 5, 6, 7, 8 y 09.09.70). Rectificado posteriormente (BOE de 17.10.70). Interpretación por Orden de 21.11.70 (BOE de 28.11.70), y por Resolución de 24.11.70 (BOE de 05.12.70). Modificado por Orden de 22.03.72 (BOE de 31.03.72).

DECRETO 462/71, de 11.03.71, por el que se establecen las Normas sobre Redacción de Proyectos y Dirección de Obras de Edificación (BOE de 24.03.71).



ORDEN de 04.06.73, del Ministerio de la Vivienda por el que se establece el Pliego Oficial de Condiciones Técnicas de la Edificación (BOE de 13.06.73 y 14-15-16-18-23-25 y 26.06.73).

DECRETO 1650/77, de 10.06.77, sobre Normativa de la Edificación (BOE de 09.07.77).

ORDEN de 28.07.77, por la que se desarrolla el DECRETO 1650/77, de 10.06.77, sobre Normativa de la Edificación (BOE de 18.08.77).

ORDEN de 23.05.83, por la que se establecen las Normas Tecnológicas de la Edificación. Clasificación Sistemática (BOE de 31.05.83). Modificada por ORDEN de 04.07.83 (BOE de 04.083).

REAL DECRETO 486/1997 de 14 de abril, Disposiciones mínimas de seguridad y salud en los lugares de trabajo. (BOE nº 97 de 23 de abril de 1997).

- **Estudios de Seguridad y Salud.**

REAL DECRETO 1627/1997 de 24 de octubre de 1997, Disposiciones mínimas de seguridad y salud en las obras de construcción.

- **Señalización de Seguridad en los centros y locales de trabajo.**

ORDEN de 06.06.73, sobre carteles en obras (BOE de 18.06.73).

REAL DECRETO 485/1997 de 14.04.97. Disposiciones mínimas en materia de señalización de seguridad y salud en el trabajo. (BOE nº 97 de 23.04.97).

- **Normas de iluminación de Centros de Trabajo.**

ORDEN de 26.08.40, por la que se aprueban las normas sobre iluminación en los centros de trabajo (BOE no 242 de 29.08.40).

- **Ruido y Vibraciones.**

REAL DECRETO 2115/1982, de 12.08.82. Norma Básica de la Edificación NBE CA/82, sobre condiciones acústicas en los edificios (BOE 03.09.82, rectificado en 07.10.82). Modifica a la anterior NBE-CA/81 aprobada por REAL DECRETO 1909/81, de 24 de julio (BOE 07.09.81).

REAL DECRETO 245/1989, de 27.02.89, sobre Homologaciones. Determinación y limitación de la potencia acústica admisible de determinado material y maquinaria de obra (BOE nº 60 de 11.03.89). Modificado posteriormente el 17.11.89.

ORDEN de 17.11.89, del Ministerio de Industria y Energía, por la que se modifica el Anexo 1 del Real Decreto 245/1989, de 27.02.89, sobre determinación y limitación de la potencia acústica admisible de determinado material y maquinaria de obra. (BOE Nº 288 de 01.12.89).

REAL DECRETO 1.316/1989, de 27.10.89, sobre protección de los trabajadores frente a los riesgos derivados de la exposición al ruido durante el trabajo (BOE 295 de 09.12.89). Directiva 86/188/CE.

ORDEN de 18.07.91, por la que se modifica el Anexo I del Real Decreto 245/1989, de 27.02.89, sobre determinación y limitación de la potencia acústica admisible de determinado material y maquinaria de obra (BOE no 178 de 26.07.91).

REAL DECRETO 71/1992, de 31.01.92, del Ministerio de Industria, Comercio y Turismo, por el que se amplía el ámbito de aplicación del Real Decreto 245/1989, de 27.02.89, y se establecen nuevas especificaciones Técnicas de determinados materiales y maquinaria de obra (BOE no 32 de 06.02.92). Se refiere a la determinación y limitación de la potencia acústica, así como a las estructuras de protección en caso de vuelco (ROPS). Acomodándose a las directivas europeas.

REAL DECRETO 245/1989, Mº. Industria, de 27.02.89, por el que se establecen las Homologaciones, determinación y limitación de la potencia acústica admisible de determinado material y maquinaria de obra (BOE nº 60 de 11.03.89, y modificaciones de 17.11.89).

ORDEN de 17.11.89, Mº. Industria, por la que se modifica el Anexo I del Real Decreto 245/1989, de 27.02.89, sobre determinación y limitación de la potencia acústica admisible de determinado material de obra (BOE nº 288 de 01.12.89).

REAL DECRETO 71/1992, Mº. Industria, de 31.01.92, por el que se amplía el ámbito de aplicación del Real Decreto 245/1989, de 27.02.89, y se establecen nuevas especificaciones técnicas de determinados materiales y maquinaria de obra, referentes a la determinación y limitación de la potencia acústica, así como a las estructuras de protección en caso de vuelco (ROPS), acomodándose a las disposiciones de varias directivas europeas (BOE nº 32 de 06.02.92).

Ley del Ruido. Ley 37/2003, de 17 de noviembre.

- **Empresas de Trabajo temporal**

REAL DECRETO 4/95, de 13.01.95, por el que se desarrolla la Ley 14/1994, de 01.06.94, por la que se regulan las empresas de trabajo temporal (BOE no 27 de 01.02.95). Corrección de errores (BOE no 95 de 13.04.71).

- **Manutención manual**

DECRETO de 15.11.35, Mº. Trabajo, por el que se prohíbe el transporte a brazo de pesos superiores a 80 kilogramos (Gaceta de Madrid de 19.11.35).

DECRETO de 26.07.57, Mº. Trabajo, por el que se fija los trabajos prohibidos a menores de 18 años y mujeres (BOE de 26.08.57). Rectificación (BOE de 05.09.57). Derogado parcialmente, en lo que se refiere al trabajo de las mujeres, por la Ley 31/1995 de Prevención de Riesgos Laborales.

CONVENIO 127 de la OIT, Jefatura del Estado, relativo al peso máximo de carga transportada por un trabajador (BOE de 15.10.70). Ratificado por España por instrumento de 06.03.69.



- **Andamios tubulares.**

ORDEN 2988/98 de la Consejería de Economía y Empleo, por la que se establecen los requisitos mínimos exigibles para el montaje, uso, mantenimiento y conservación de los andamios tubulares utilizados en las obras de construcción.

- **Electricidad.**

DECRETO 3.151/1968, de 28.11.86, por el que se aprueba el Reglamento de Líneas Eléctricas de Alta Tensión (BOE nº 311 de 27.12.68 y nº 58 de 08.03.68).

DECRETO 2.413/1973, de 20.09.73, por el que se aprueba el Reglamento Electrotécnico para Baja Tensión (BOE nº 242 de 09.10.73).

ORDEN de 31.10.73, por el que se aprueban las ITC MIE-BT (BOE de 27, 28, 29 y 31.12.73). Modificada posteriormente la MI BT-041 por Orden de 30.04.74 (BOE de 07.05.74), por Orden de 19.12.77 la MI BT-025 (BOE de 13.01.78), por Orden de 19.12.77 las MI BT-004, 007 y 017 (BOE de 26.01.78), por Orden de 28.07.80 (BOE de 13.08.80), por Orden de 30.09.80 MI BT-044 (BOE de 30.09.80), por Orden de 30.07.81 la MI BT-025 (BOE de 13.08.81), por Orden de 05.06.82 la MI BT-044 (BOE de 12.06.82), por Orden de 11.07.83 las MI BT-008 y 044 (BOE de 22.07.83), por Orden de 05.04.84 las MI BT-025 y 044 (BOE de 04.06.84), por Orden de 13.01.88 la MI BT-026 (BOE nº 22 de 26.01.88), Rectificado (BOE nº 73 de 25.03.88), por Orden de 26.01.90 la MI BT-026 (BOE nº 35 de 09.02.90), por Orden de 24.07.92 la MI BT-026 (BOE nº 186 de 04.08.92).

REAL DECRETO 842/2002, de 2 de agosto, por el que se aprueba el Reglamento electrotécnico para baja tensión.

- **Seguridad en Máquinas.**

CONVENIO 119 de la OIT, Jefatura del Estado, de 25.06.63, sobre protección de maquinaria (BOE de 30.11.72).

REAL DECRETO 1.459/1986, Mº. Relaciones con las Cortes, de 26.05.86, por el que se aprueba el Reglamento de Seguridad en las máquinas (BOE nº 173 de 21.07.86, rectificado posteriormente en BOE nº 238 de 04.10.86).

REAL DECRETO 590/1989, Mº. Relaciones con las Cortes, de 19.05.89, por el que se modifican los artículos 3 y 4 del Reglamento de Seguridad en las máquinas (BOE nº 132 de 03.06.89, modificado en BOE nº 130 de 31.5.91).

ORDEN de 08.04.91, Mº. Relaciones con las Cortes, por la que se establecen las Instrucciones Técnicas Complementarias MSG-SM 1 del Reglamento de Seguridad de las máquinas, referente a máquinas, elementos de máquinas o sistemas de protección usados (BOE nº 87 de 11.04.91).

REAL DECRETO 830/1991, Mº. Relaciones con las Cortes, de 27.11.91, por el que se modifica el Reglamento de Seguridad de las máquinas (BOE nº 130 de 31.05.91).

REAL DECRETO 1.435/1992, Mº. Relaciones con las Cortes, de 27.11.92, por el que se dictan las disposiciones de aplicación de la Directiva del Consejo 89/392/CEE, relativa a la aproximación de las legislaciones de los Estados Miembros sobre máquinas (BOE nº 297 de 11.12.92). Aplicación Directiva 89/392/CE.

REAL DECRETO 56/1995, Mº. de la Presidencia, de 20 de enero, por el que se modifique el Real decreto 1435/1992 relativo a las disposiciones de aplicación de la Directiva del Consejo 89/392/CEE, relativa a la aproximación de las legislaciones de los Estados Miembros sobre máquinas (BOE nº 33 de 08.02.95).

- **Protección Personal.**

ORDEN de 17.05.74, por la que se aprueba la Homologación de medios de protección personal de los trabajadores (BOE nº 128 de 29.05.74).

REAL DECRETO 1.407/1992, de 20.11.92, por el que se regula las condiciones para la comercialización y libre circulación intracomunitaria de los equipos de protección individual.

- **CONDICIONES DE LOS MEDIOS DE PROTECCIÓN**

Todas las prendas de protección personal o elementos de protección colectiva, tendrán fijado un periodo de vida útil, desechándose a su término.

Cuando por las circunstancias del trabajo se produzcan un deterioro mas rápido de una determinada prenda o equipo, se repondrá de esta, independientemente de la duración prevista o de la fecha de entrega.

Toda prenda o equipo de protección que haya sufrido un trato límite, es decir, el máximo para el que fue concebido (por ejemplo, por un accidente) ser desechado al momento.

Aquellas prendas que por su uso hayan adquirido más holguras o tolerancias que las admitidas por el fabricante, serán repuestas inmediatamente.

El uso de una prenda o equipo de protección nunca representará un riesgo en sí mismo.

- **Protecciones personales**

Todo elemento de protección personal se ajustará al cumplimiento de:

R.D. 1407/1.992 de 20 de Noviembre por el que se regula la comercialización y libre circulación intracomunitaria de los equipos de protección individual.

Orden de 16 de Mayo de 1.994 por la que se modifica el período transitorio establecido en el R.D. 1407/1.992

R.D. 159 1995 de 3 de Febrero de 1.995 del Ministerio de Presidencia: SEGURIDAD E HIGIENE EN EL TRABAJO-COMUNIDAD EUROPEA. Modificando el R.D. 1407/1.992 de 20 de Noviembre (RCL 1992 2778 y RCL 1993, 663 que regula las condiciones para la comercialización y libre circulación intracomunitaria de los equipos de protección individual.

En los casos que no exista norma de homologación oficial, serán de calidad adecuada a sus respectivas prestaciones.



Protecciones colectivas

- Vallas de limitación y protección.

Tendrán como mínimo 90 cm. de altura estando construidas a base de tubos metálicos. Dispondrán de patas para mantener su estabilidad.

- Pasillos de Seguridad.

Podrán realizarse a base de pórticos con pies derechos y dintel a base de tablones embridados, firmemente sujetos al terreno y cubierta cuajada de tablones. Estos elementos también podrán ser metálicos. (Los pórticos a base de tubos o perfiles y la cubierta de chapa).

Serán capaces de soportar el impacto de los objetos que se prevea puedan caer pudiendo colocar elementos amortiguadores sobre la cubierta.

- Andamios.

Se ajustarán a la legislación vigente.

- Plataforma de trabajo.

Tendrán como mínimo 60 cm. de ancho y las situadas a mas de 2 mts. del suelo, estarán dotadas de barandillas de 90 cm. de altura, listón intermedio y rodapié.

- Escaleras de mano.

Deberán ir provistas de zapatas antideslizantes y cumplirán lo establecido en la normativa vigente.

- Extintores.

Serán de polvo polivalente, revisándose periódicamente.

- **SERVICIOS DE PREVENCIÓN**

- **Servicio Técnico de Seguridad e Higiene**

La empresa constructora dispondrá de asesoramiento técnico en Seguridad y Salud laboral.

- **Servicio Médico**

La empresa constructora dispondrá de un Servicio Médico de Empresa.

- **INSTALACIONES MÉDICAS**

Los botiquines se revisarán mensualmente y repuesto lo consumido inmediatamente.

- **INSTALACIONES DE HIGIENE Y BIENESTAR**

Se atenderán a lo dispuesto en el R.D. 1627/97 de 24 de octubre en su Anexo IV:

- **Comedores**

Se prevé la colocación de una caseta de comedor.

- **Vestuarios**

Para cubrir las necesidades se dispondrá de un recinto provisto de los siguientes elementos:

- 1 taquilla para cada trabajador, provista de cerradura.
- Asientos.

- **Servicios**

Dispondrá de un local con los siguientes servicios:

- 1 inodoros en cabina individual de 1,20 x 2,30 mts.
- 2 lavabos con espejo y jabón.
- Perchas.
- Calefacción.

Madrid, Septiembre 2.021

La Arquitecta

Fdo.: Marta Castañeda Riestra





AM6-3

PRESUPUESTO DE SEGURIDAD Y SALUD .



PD

PRECIOS DESCOMPUESTOS

CUADRO DE DESCOMPUESTOS

CÓDIGO	CANTIDAD	UD	RESUMEN	PRECIO	SUBTOTAL	IMPORTE
CAPÍTULO 19 SEGURIDAD Y SALUD						
SUBCAPÍTULO 19.1 PROTECCIONES INDIVIDUALES						
01.01.01		ud	CASCO SEGURIDAD HOMOLOGADO			
diS01A010			Casco de seguridad homologado.			
diP31IA010	1,000	ud	Casco seguridad básico	4,85	4,85	
Suma la partida.....						4,85
Costes indirectos.....						2,00% 0,10
TOTAL PARTIDA.....						4,95
Asciende el precio total de la partida a la mencionada cantidad de CUATRO EUROS con NOVENTA Y CINCO CÉNTIMOS						
01.01.02		ud	MONO DE TRABAJO			
diS01A030			Mono de trabajo. Certificado CE. s/R.D. 773/97 y R.D. 1407/92.			
diP31IC020	1,000	ud	Mono de trabajo poliéster-algodón	20,59	20,59	
Suma la partida.....						20,59
Costes indirectos.....						2,00% 0,41
TOTAL PARTIDA.....						21,00
Asciende el precio total de la partida a la mencionada cantidad de VEINTIUN EUROS						
01.01.03		ud	IMPERMEABLE			
diS01A040			Impermeable 3/4 de plástico. Certificado CE. s/R.D. 773/97 y R.D. 1407/92.			
diP31IC040	1,000	ud	Impermeable 3/4 plástico	10,77	10,77	
Suma la partida.....						10,77
Costes indirectos.....						2,00% 0,22
TOTAL PARTIDA.....						10,99
Asciende el precio total de la partida a la mencionada cantidad de DIEZ EUROS con NOVENTA Y NUEVE CÉNTIMOS						
01.01.04		ud	TRAJE COMPLETO SOLDADOR			
diS01A060			Traje completo compuesto de chaqueta y pantalón para trabajos de soldadura. Certificado CE. s/R.D. 773/97 y R.D. 1407/92.			
diP31IC060	1,000	ud	Traje completo soldador	23,78	23,78	
Suma la partida.....						23,78
Costes indirectos.....						2,00% 0,48
TOTAL PARTIDA.....						24,26
Asciende el precio total de la partida a la mencionada cantidad de VEINTICUATRO EUROS con VEINTISEIS CÉNTIMOS						
01.01.05		ud	CHALECO REFLECTANTE			
diS01A080			Chaleco reflectante para obras (trabajos nocturnos) compuesto de cinturón y tirantes de tela reflectante, valorado en función del número óptimo de utilizaciones. Certificado CE. s/R.D. 773/97 y R.D. 1407/92.			
diP31IC070	1,000	ud	Peto reflectante amarillo/rojo	13,46	13,46	
Suma la partida.....						13,46
Costes indirectos.....						2,00% 0,27
TOTAL PARTIDA.....						13,73
Asciende el precio total de la partida a la mencionada cantidad de TRECE EUROS con SETENTA Y TRES CÉNTIMOS						
01.01.06		ud	SEMI MÁSCAR. ANTIPOLVO 2 FILTROS			
diS01A120			Semi-mascarilla antipolvo doble filtro, (amortizable en 3 usos). Certificado CE. s/R.D. 773/97 y R.D. 1407/92.			
diP31IA040	0,333	ud	Semi-mascarilla 2 filtros	40,09	13,35	
Suma la partida.....						13,35
Costes indirectos.....						2,00% 0,27
TOTAL PARTIDA.....						13,62
Asciende el precio total de la partida a la mencionada cantidad de TRECE EUROS con SESENTA Y DOS CÉNTIMOS						

CUADRO DE DESCOMPUESTOS

CÓDIGO	CANTIDAD	UD	RESUMEN	PRECIO	SUBTOTAL	IMPORTE
01.01.07		ud	PAR GUANTES DE NEOPRENO			
diS01A130			Par de guantes de neopreno. Certificado CE. s/R.D. 773/97 y R.D. 1407/92.			
diP31IM010	1,000	ud	Par guantes de neopreno	2,24	2,24	
Suma la partida.....						2,24
Costes indirectos.....						2,00% 0,04
TOTAL PARTIDA						2,28

Asciende el precio total de la partida a la mencionada cantidad de DOS EUROS con VEINTIOCHO CÉNTIMOS

01.01.08		ud	PAR DE BOTAS AISLANTES			
diS01A140			Par de botas aislantes para electricista hasta 5.000 V. de tensión (amortizables en 3 usos). Certificado CE. s/R.D. 773/97 y R.D. 1407/92.			
diP31IP010	0,333	ud	Par botas aislantes 5.000 V	38,02	12,66	
Suma la partida.....						12,66
Costes indirectos.....						2,00% 0,25
TOTAL PARTIDA						12,91

Asciende el precio total de la partida a la mencionada cantidad de DOCE EUROS con NOVENTA Y UN CÉNTIMOS

01.01.09		ud	PANTALLA SOLD.ELECTR.DE MANO			
diS01B010			Pantalla de soldadura eléctrica de mano, resistente a la perforación y penetración por objeto candente, antiinflamable, homologada			
diP31IA020	1,000	ud	Pantalla de mano soldador	7,86	7,86	
Suma la partida.....						7,86
Costes indirectos.....						2,00% 0,16
TOTAL PARTIDA						8,02

Asciende el precio total de la partida a la mencionada cantidad de OCHO EUROS con DOS CÉNTIMOS

01.01.10		ud	GAFAS VINILO VISOR POLICARB.			
diS01D050			Gafas de vinilo con ventilación directa, sujeción a cabeza graduable, con visor de policarbonato, para trabajos en ambientes pulverulentos, homologadas.			
diP31IA210	1,000	ud	Gafas vinilo visor policarb	4,83	4,83	
Suma la partida.....						4,83
Costes indirectos.....						2,00% 0,10
TOTAL PARTIDA						4,93

Asciende el precio total de la partida a la mencionada cantidad de CUATRO EUROS con NOVENTA Y TRES CÉNTIMOS

01.01.11		ud	OREJERAS ANTIRUIDO CASCO			
diS01E030			Amortiguador de ruido fabricado con casquetes ajustables de almohadillas recambiables de uso exclusivo con el casco de seguridad, homologado.			
diP31IA270	1,000	ud	Orejeras antiruido casco	23,06	23,06	
Suma la partida.....						23,06
Costes indirectos.....						2,00% 0,46
TOTAL PARTIDA						23,52

Asciende el precio total de la partida a la mencionada cantidad de VEINTITRES EUROS con CINCUENTA Y DOS CÉNTIMOS

01.01.12		ud	CINTURÓN SEG.CAÍDA			
diS01F010			Cinturón de seguridad de caída con arnés y cinchas de fibra de poliéster, anillas de acero estampado con resistencia a la tracción superior a 115 kg/mm2, hebillas con mordientes de acero troquelado, cuerda de longitud opcional y mosquetón de acero estampado, homologado.			
diP31IS010	1,000	ud	Cinturón amarre lateral anillas inox.	37,10	37,10	
Suma la partida.....						37,10
Costes indirectos.....						2,00% 0,74
TOTAL PARTIDA						37,84

Asciende el precio total de la partida a la mencionada cantidad de TREINTA Y SIETE EUROS con OCHENTA Y CUATRO CÉNTIMOS

CUADRO DE DESCOMPUESTOS

CÓDIGO	CANTIDAD	UD	RESUMEN	PRECIO	SUBTOTAL	IMPORTE
01.01.13		ud	PAR GUANTES NITRILO/VINILO			
diS01G010			Par de guantes de protección para carga y descarga de materiales abrasivos fabricados en nitrilo/vinilo con refuerzo en dedos pulgares, homologados.			
diP31IM030	1,000	ud	Par guantes nitrilo/vinilo	4,83	4,83	
Suma la partida.....						4,83
Costes indirectos.....						2,00%
TOTAL PARTIDA						4,93

Asciende el precio total de la partida a la mencionada cantidad de CUATRO EUROS con NOVENTA Y TRES CÉNTIMOS

01.01.14		ud	PAR MANGUITOS SOLDADURA			
diS01G100			Par de manguitos para trabajos de soldadura fabricados en piel, homologados.			
diP31IM110	1,000	ud	Par manguitos soldadura	5,41	5,41	
Suma la partida.....						5,41
Costes indirectos.....						2,00%
TOTAL PARTIDA						5,52

Asciende el precio total de la partida a la mencionada cantidad de CINCO EUROS con CINCUENTA Y DOS CÉNTIMOS

01.01.15		ud	PAR DE BOTAS GOMA			
diS01H010			Par de botas de protección para trabajos en agua, barro, hormigón y pisos con riesgo de deslizamiento fabricadas en goma forrada con lona de algodón y piso antideslizante, homologadas.			
diP31IP030	1,000	ud	Par botas goma	14,13	14,13	
Suma la partida.....						14,13
Costes indirectos.....						2,00%
TOTAL PARTIDA						14,41

Asciende el precio total de la partida a la mencionada cantidad de CATORCE EUROS con CUARENTA Y UN CÉNTIMOS

01.01.16		ud	PAR DE BOTAS PIEL			
diS01H080			Par de botas de seguridad contra riesgos mecánicos fabricadas en piel con puntera metálica, plantilla de texón, suela antideslizante y piso resistente a hidrocarburos y aceites, homologadas.			
diP31IP100	1,000	ud	Par de botas piel	29,59	29,59	
Suma la partida.....						29,59
Costes indirectos.....						2,00%
TOTAL PARTIDA						30,18

Asciende el precio total de la partida a la mencionada cantidad de TREINTA EUROS con DIECIOCHO CÉNTIMOS

SUBCAPÍTULO 19.2 PROTECCIONES COLECTIVAS

01.02.01		ud	SEÑAL PELIGRO 0,90 m			
diS02A020			Suministro y colocación de señal de peligro reflectante tipo "A" de 0,90 m con trípode de acero galvanizado de acuerdo con las especificaciones y modelos del MOPTMA valorada según el número óptimo de utilizaciones.			
diP31SV020	1,000	ud	Señal peligro 0,90 m.	11,65	11,65	
% MED.AUX	2,000		Medios Auxiliares	11,70	0,23	
Suma la partida.....						11,88
Costes indirectos.....						2,00%
TOTAL PARTIDA						12,12

Asciende el precio total de la partida a la mencionada cantidad de DOCE EUROS con DOCE CÉNTIMOS

01.02.02		ud	SEÑAL PRECEPTIVA 0,90 m			
diS02A050			Suministro y colocación de señal preceptiva reflectante tipo "B" de 0,90 m con trípode de acero galvanizado de acuerdo con las especificaciones y modelos del MOPTMA valorada según el número óptimo de utilizaciones.			
diP31SV050	1,000	ud	Señal preceptiva 0,90 m.	20,29	20,29	
% MED.AUX	2,000		Medios Auxiliares	20,30	0,41	
Suma la partida.....						20,70
Costes indirectos.....						2,00%
TOTAL PARTIDA						21,11

Asciende el precio total de la partida a la mencionada cantidad de VEINTIUN EUROS con ONCE CÉNTIMOS

CUADRO DE DESCOMPUESTOS

CÓDIGO	CANTIDAD UD	RESUMEN	PRECIO	SUBTOTAL	IMPORTE
01.02.03 diS02A080	ud	PANEL DIRECCIONAL 1,95x0,45 Suministro y colocación de panel direccional provisional reflectante de 1,95x0,45 m sobre soportes con base en T de acuerdo con las especificaciones y modelos del MOPTMA valorado según el número óptimo de utilizaciones.			
diP31SV080	1,000 ud	Panel direccional 1,95x0,45	25,40	25,40	
% MED.AUX	2,000	Medios Auxiliares	25,40	0,51	
Suma la partida.....					25,91
Costes indirectos.....					2,00% 0,52
TOTAL PARTIDA					26,43

Asciende el precio total de la partida a la mencionada cantidad de VEINTISEIS EUROS con CUARENTA Y TRES CÉNTIMOS

01.02.04 diS02A110	ud	SEÑAL OBLIGACIÓN 45x33 cm Suministro y colocación de señal de seguridad metálica tipo obligación de 45x33 cm sin soporte metálico incluso p.p. de desmontaje, valorada en función del número óptimo de utilizaciones.			
diP31SV110	1,000 ud	Señal obligación 45x33 cm.	5,38	5,38	
% MED.AUX	2,000	Medios Auxiliares	5,40	0,11	
Suma la partida.....					5,49
Costes indirectos.....					2,00% 0,11
TOTAL PARTIDA					5,60

Asciende el precio total de la partida a la mencionada cantidad de CINCO EUROS con SESENTA CÉNTIMOS

01.02.05 diS02A120	ud	SEÑAL PROHIBICIÓN CON SOPORTE Suministro y colocación de señal de seguridad metálica tipo prohibición de 45x33 cm con soporte metálico de 50 mm de diámetro de acuerdo con R.D. 485/97, incluso p.p. de desmontaje, valorada en función del número óptimo de utilizaciones.			
diP31SV120	1,000 ud	Señal prohibición con soporte	11,99	11,99	
% MED.AUX	2,000	Medios Auxiliares	12,00	0,24	
Suma la partida.....					12,23
Costes indirectos.....					2,00% 0,24
TOTAL PARTIDA					12,47

Asciende el precio total de la partida a la mencionada cantidad de DOCE EUROS con CUARENTA Y SIETE CÉNTIMOS

01.02.06 diS02A170	ud	SEÑAL INFORM.60x40 cm c/SOP. Suministro y colocación de señal de seguridad metálica tipo información de 60x40 cm con soporte metálico de 50 mm de diámetro de acuerdo con R.D. 485/97, incluso p.p. de desmontaje, valorada en función del número óptimo de utilizaciones.			
diP31SV170	1,000 ud	Señal inform. 60x40 cm c/soporte	14,81	14,81	
% MED.AUX	2,000	Medios Auxiliares	14,80	0,30	
Suma la partida.....					15,11
Costes indirectos.....					2,00% 0,30
TOTAL PARTIDA					15,41

Asciende el precio total de la partida a la mencionada cantidad de QUINCE EUROS con CUARENTA Y UN CÉNTIMOS

01.02.07 diS02A200	ud	CONO BALIZAMIENTO 50 cm Suministro y colocación de cono de balizamiento reflectante de 50 cm de acuerdo con las especificaciones y modelos del MOPTMA valorado en función del número óptimo de utilizaciones.			
diP31SB040	1,000 ud	Cono balizamiento estándar h=50 cm.	6,04	6,04	
% MED.AUX	2,000	Medios Auxiliares	6,00	0,12	
Suma la partida.....					6,16
Costes indirectos.....					2,00% 0,12
TOTAL PARTIDA					6,28

Asciende el precio total de la partida a la mencionada cantidad de SEIS EUROS con VEINTIOCHO CÉNTIMOS

CUADRO DE DESCOMPUESTOS

CÓDIGO	CANTIDAD	UD	RESUMEN	PRECIO	SUBTOTAL	IMPORTE
01.02.08		ud	LÁMPARA INTERMITENTE			
diS02A210			Suministro y colocación de lámpara intermitente con célula fotoeléctrica sin pilas, de acuerdo con los modelos y especificaciones del MOPTMA, valorada en función del número óptimo de utilizaciones.			
diP31SV200	1,000	ud	Lampara intermitente	11,51	11,51	
% MED.AUX	2,000		Medios Auxiliares	11,50	0,23	
Suma la partida.....						11,74
Costes indirectos.....						2,00%
TOTAL PARTIDA						11,97

Asciende el precio total de la partida a la mencionada cantidad de ONCE EUROS con NOVENTA Y SIETE CÉNTIMOS

01.02.09		ud	PANEL COMPLETO PVC 700x1000 mm			
diS02A260			Panel completo serigrafiado sobre planchas de PVC blanco de 0,6 mm de espesor nominal. Tamaño 700x1000 mm. Válido para incluir hasta 15 símbolos de señales, incluso textos "Prohibido el paso a toda persona ajena a la obra", i/colocación.			
diO01OA070	0,100	h	Peón ordinario	17,34	1,73	
diP31SC030	1,000	ud	Panel completo PVC 700x 1000 mm	9,02	9,02	
% MED.AUX	2,000		Medios Auxiliares	10,80	0,22	
Suma la partida.....						10,97
Costes indirectos.....						2,00%
TOTAL PARTIDA						11,19

Asciende el precio total de la partida a la mencionada cantidad de ONCE EUROS con DIECINUEVE CÉNTIMOS

01.02.10		m	VALLA METALICA			
diS02B010			Valla metálica para acotamiento de espacios y contención de peatones formada por elementos autónomos normalizados de 2,50x1,10 m, incluso montaje y desmontaje de los mismos según la normativa vigente, modelo SV 18-5 de las Normas Municipales, valorada en función del número óptimo de utilizaciones.			
diP31CB070	1,000	m	Valla metálica	1,52	1,52	
% MED.AUX	2,000		Medios Auxiliares	1,50	0,03	
Suma la partida.....						1,55
Costes indirectos.....						2,00%
TOTAL PARTIDA						1,58

Asciende el precio total de la partida a la mencionada cantidad de UN EUROS con CINCUENTA Y OCHO CÉNTIMOS

01.02.11		m	PROTECC.PERIM.FORJ.DESENCOF.			
diS02D010			Protección de perímetro de forjado a desencofrar con red vertical de seguridad de poliamida de 5 m de altura incluso p.p. de cuerdas de sujeción y desmontaje, valorada en función del número óptimo de utilizaciones y medida la longitud de red colocada por el perímetro del forjado.			
diP31CR020	0,120	m2	Red seguridad poliamida 10x10 cm.	1,09	0,13	
diP31CR050	0,800	m	Cuerda de atado redes de seguridad	0,40	0,32	
diO01OA070	0,200	h	Peón ordinario	17,34	3,47	
% MED.AUX	2,000		Medios Auxiliares	3,90	0,08	
Suma la partida.....						4,00
Costes indirectos.....						2,00%
TOTAL PARTIDA						4,08

Asciende el precio total de la partida a la mencionada cantidad de CUATRO EUROS con OCHO CÉNTIMOS

CUADRO DE DESCOMPUESTOS

CÓDIGO	CANTIDAD UD	RESUMEN	PRECIO	SUBTOTAL	IMPORTE
01.02.12 diS02D120	m	BARAND.1 m"SARGENTO" FORJADO Barandilla de protección de 1 m de altura en perímetro de forjado tipo "sargento" con soportes metálicos y tres tablo- nes horizontales, incluso colocación y desmontaje según la normativa vigente, valorado en función del número óp- timo de utilizaciones.			
diP31CB120	0,100 ud	Soporte guardacuerpos tipo "sargento"	13,56	1,36	
diP31CB030	0,003 m3	Tablón madera pino 20x7 cm.	219,79	0,66	
diP31CB040	0,006 m3	Tabloncillo madera pino 20x5 cm.	219,79	1,32	
diO01OA030	0,150 h	Oficial primera	20,40	3,06	
diO01OA070	0,150 h	Peón ordinario	17,34	2,60	
% MED.AUX	2,000	Medios Auxiliares	9,00	0,18	
Suma la partida.....					9,18
Costes indirectos.....					2,00% 0,18
TOTAL PARTIDA					9,36

Asciende el precio total de la partida a la mencionada cantidad de NUEVE EUROS con TREINTA Y SEIS CÉNTIMOS

01.02.13 diS02D150	ud	BARAND.90 cm PROTECC.HUECOS Barandilla de protección de 0,90 m de altura para aberturas verticales en huecos de ascensor o de ventanales for- mada por soportes metálicos, pasamanos y plinto de 20 cm de madera de pino en tabloncillo, incluso colocación y desmontaje según la normativa vigente, valorado en función del número óptimo de utilizaciones.			
diP13TT090	0,200 m	Tubo redondo D=50 e=2 mm.	1,75	0,35	
diP31CB040	0,009 m3	Tabloncillo madera pino 20x5 cm.	219,79	1,98	
diO01OA030	0,100 h	Oficial primera	20,40	2,04	
diO01OA070	0,100 h	Peón ordinario	17,34	1,73	
% MED.AUX	2,000	Medios Auxiliares	6,10	0,12	
Suma la partida.....					6,22
Costes indirectos.....					2,00% 0,12
TOTAL PARTIDA					6,34

Asciende el precio total de la partida a la mencionada cantidad de SEIS EUROS con TREINTA Y CUATRO CÉNTIMOS

01.02.14 diS02D180	m	MALLA POLIETILENO DE SEGURIDAD Malla de polietileno alta densidad con tratamiento antiultravioleta, color naranja de 1 m de altura, tipo stopper, i/colo- cación y desmontaje (amortizable en 3 usos). s/R.D. 486/97.			
diO01OA070	0,100 h	Peón ordinario	17,34	1,73	
diP31CR070	0,350 m	Malla plástica stopper 1,00 m	0,96	0,34	
% MED.AUX	2,000	Medios Auxiliares	2,10	0,04	
Suma la partida.....					2,11
Costes indirectos.....					2,00% 0,04
TOTAL PARTIDA					2,15

Asciende el precio total de la partida a la mencionada cantidad de DOS EUROS con QUINCE CÉNTIMOS

01.02.15 diS02F020	ud	EXTINTOR POLVO SECO 12 KG Extintor manual AFIG de polvo seco polivalente A,B,C,E de 12 kg colocado sobre soporte fijado a paramento ver- tical incluso p.p. de pequeño material, recargas y desmontaje según la normativa vigente, valorado en función del número óptimo de utilizaciones.			
diP31CI050	1,000 ud	Extintor polvo ABC E 12 kg 43A/233B	48,30	48,30	
% MED.AUX	2,000	Medios Auxiliares	48,30	0,97	
Suma la partida.....					49,27
Costes indirectos.....					2,00% 0,99
TOTAL PARTIDA					50,26

Asciende el precio total de la partida a la mencionada cantidad de CINCUENTA EUROS con VEINTISEIS CÉNTIMOS

CUADRO DE DESCOMPUESTOS

CÓDIGO	CANTIDAD	UD	RESUMEN	PRECIO	SUBTOTAL	IMPORTE
01.02.16		ud	EXTINTOR CO2 10 KG			
diS02F060			Extintor de nieve carbónica CO2, de eficacia B, de 10 kg de agente extintor, construido en acero, con ruedas y manguera con difusor, según Norma UNE.			
diP31CI060	1,000	ud	Extintor CO2 10 kg B	147,20	147,20	
% MED.AUX	2,000		Medios Auxiliares	147,20	2,94	
Suma la partida.....						150,14
Costes indirectos.....						2,00%
TOTAL PARTIDA						153,14

Asciende el precio total de la partida a la mencionada cantidad de CIENTO CINCUENTA Y TRES EUROS con CATORCE CÉNTIMOS

01.02.17		ud	INSTALACIÓN TOMA DE TIERRA			
diS02G010			Instalación de toma de tierra compuesta por cable de cobre y electrodo conectado a tierra en cuadros de electricidad, máquinas eléctricas, etc., incluso desmontaje.			
diP31CE030	2,000	m	Pica cobre p/toma tierra 14,3	5,49	10,98	
diP31CE040	1,000	ud	Grapa para pica	2,54	2,54	
diP31CE020	20,000	m	Cable cobre desnudo D=35 mm.	1,31	26,20	
diO01OB240	5,000	h	Oficial 1ª electricista	19,77	98,85	
diO01OB260	6,000	h	Ayudante electricista	18,50	111,00	
diP15AA030	1,000	ud	Arq. pref. 30x30x30 con tapa	15,94	15,94	
% MED.AUX	2,000		Medios Auxiliares	265,50	5,31	
Suma la partida.....						270,82
Costes indirectos.....						2,00%
TOTAL PARTIDA						276,24

Asciende el precio total de la partida a la mencionada cantidad de DOSCIENTOS SETENTA Y SEIS EUROS con VEINTICUATRO CÉNTIMOS

SUBCAPÍTULO 19.3 HIGIENE Y BIENESTAR

01.03.01		ud	CASETA ASEOS 15,00 m² 6-12 m			
diS03C070			Caseta prefabricada modulada de 15 m2 de superficie para aseos o botiquín (incluyendo distribución interior, instalaciones y aparatos sanitarios) en obras de duración entre 6 y 12 meses formada por estructura de perfiles laminados en frío, cerramientos y cubierta de panel sandwich en chapa prelacada por ambas caras, aislamiento con espuma de poliuretano, carpintería de aluminio anodizado con vidriería, rejas de protección y suelo con soporte de perfilera, tablero fenólico y pavimento, incluso preparación del terreno, cimentación, soportes de hormigón H-20 armado con acero B400S, placas de asiento, conexión de instalaciones, transportes, colocación y desmontaje según la normativa vigente, y valorada en función del número óptimo de utilizaciones.			
diP31BC030	0,610	ud	Caseta prefabricada modulada 15,00 m2 aseos	3.255,03	1.985,57	
diP18LU010	0,250	ud	Lav. 44x52 angular c/fij.bla. Estudio	47,65	11,91	
diP18D110	0,250	ud	P. ducha gres 70x70 blanco lsly	53,34	13,34	
diP20AE122	0,250	ud	Termo eléct.Junkers ES 30-1M 30 l 1,5 KW	137,93	34,48	
diO01OA040	2,000	h	Oficial segunda	18,82	37,64	
diO01OA070	2,000	h	Peón ordinario	17,34	34,68	
% MED.AUX	2,000		Medios Auxiliares	2.117,60	42,35	
Suma la partida.....						2.159,97
Costes indirectos.....						2,00%
TOTAL PARTIDA						2.203,17

Asciende el precio total de la partida a la mencionada cantidad de DOS MIL DOSCIENTOS TRES EUROS con DIECISIETE CÉNTIMOS

CUADRO DE DESCOMPUESTOS

CÓDIGO	CANTIDAD	UD	RESUMEN	PRECIO	SUBTOTAL	IMPORTE
01.03.02		ud	CASETA VEST.15,00 m² 6-12 m			
diS03C170			Caseta prefabricada modulada de 15,00 m2 de superficie para vestuarios (incluyendo distribución interior e instalaciones) en obras de duración entre 6 y 12 meses formada por estructura de perfiles laminados en frío, cerramientos y cubierta de panel sandwich en chapa prelacada por ambas caras, aislamiento con espuma de poliuretano, carpintería de aluminio anodizado con vidriería, rejas de protección y suelo con soporte de perfilera, tablero fenólico y pavimento, incluso preparación del terreno cimentación, soportes de hormigón H-20 armado con acero B400S, placas de asiento, conexión de instalaciones, transportes, colocación y desmontaje según la normativa vigente, y valorada en función del número óptimo de utilizaciones.			
diP31BC050	0,470	ud	Cas.pre. modulada 15,00 m2 vestuarios	3.164,61	1.487,37	
diO01OA040	1,000	h	Oficial segunda	18,82	18,82	
diO01OA070	1,000	h	Peón ordinario	17,34	17,34	
% MED.AUX	2,000		Medios Auxiliares	1.523,50	30,47	
Suma la partida.....						1.554,00
Costes indirectos.....						2,00% 31,08
TOTAL PARTIDA						1.585,08

Asciende el precio total de la partida a la mencionada cantidad de MIL QUINIENTOS OCHENTA Y CINCO EUROS con OCHO CÉNTIMOS

01.03.03		ud	CASETA COMED.20,50m² 6-12 m			
diS03C220			Caseta prefabricada modulada de 20,50 m2 de superficie para comedor (incluyendo distribución interior, instalaciones, fregadero y calentaplato) en obras de duración entre 6 y 12 meses formada por estructura de perfiles laminados en frío, cerramientos y cubierta de panel sandwich en chapa prelacada por ambas caras, aislamiento con espuma de poliuretano, carpintería de aluminio anodizado con vidriería, rejas de protección y suelo con soporte de perfilera, tablero fenólico y pavimento, incluso preparación del terreno, cimentación, soportes de hormigón H-20 armado con acero B400S, placas de asiento, conexión de instalaciones, transportes, colocación y desmontaje según la normativa vigente, y valorada en función del número óptimo de utilizaciones.			
diP31BC060	0,550	ud	Caseta prefabricada modulada 20,50 m2 comedor	2.893,37	1.591,35	
diO01OA040	1,000	h	Oficial segunda	18,82	18,82	
diO01OA070	1,000	h	Peón ordinario	17,34	17,34	
% MED.AUX	2,000		Medios Auxiliares	1.627,50	32,55	
Suma la partida.....						1.660,06
Costes indirectos.....						2,00% 33,20
TOTAL PARTIDA						1.693,26

Asciende el precio total de la partida a la mencionada cantidad de MIL SEISCIENTOS NOVENTA Y TRES EUROS con VEINTISEIS CÉNTIMOS

01.03.04		m2	AMUEBLAMIENTO PROV.ASEOS			
diS03D010			Amueblamiento provisional en local para aseos comprendiendo perchas, jaboneras, secamanos automático, espejos, portarrollos y cubo de basura totalmente terminado, incluso desmontaje y según la normativa vigente, valorado en función del número óptimo de utilizaciones y medida la superficie útil de local amueblado.			
diP31BM010	0,050	ud	Percha para aseos o duchas	2,85	0,14	
diP31BM040	0,050	ud	Jabonera industrial 1 l.	18,41	0,92	
diP31BM050	0,050	ud	Secamanos eléctrico	87,81	4,39	
diP31BM030	0,050	ud	Espejo vestuarios y aseos	25,97	1,30	
diP31BM020	0,050	ud	Portarrollos indust.c/cerrad.	22,15	1,11	
diP31BM100	0,050	ud	Depósito-cubo basuras	27,11	1,36	
% MED.AUX	2,000		Medios Auxiliares	9,20	0,18	
Suma la partida.....						9,40
Costes indirectos.....						2,00% 0,19
TOTAL PARTIDA						9,59

Asciende el precio total de la partida a la mencionada cantidad de NUEVE EUROS con CINCUENTA Y NUEVE CÉNTIMOS

CUADRO DE DESCOMPUESTOS

CÓDIGO	CANTIDAD UD	RESUMEN	PRECIO	SUBTOTAL	IMPORTE
01.03.05	m2	AMUEBLAMIENTO PROV.VESTUARIO			
diS03D020		Amueblamiento provisional en local para vestuario comprendiendo taquillas individuales con llave, asientos prefabricados y espejos totalmente terminado, incluso desmontaje y según la normativa vigente, valorado en función del número óptimo de utilizaciones y medida la superficie útil de local amueblado.			
diP31BM070	0,100 ud	Taquilla metálica individual	85,93	8,59	
diP31BM090	0,100 ud	Banco madera para 5 personas	89,08	8,91	
diP31BM030	0,100 ud	Espejo vestuarios y aseos	25,97	2,60	
% MED.AUX	2,000	Medios Auxiliares	20,10	0,40	

Suma la partida.....	20,50
Costes indirectos.....	2,00%
TOTAL PARTIDA	20,91

Asciende el precio total de la partida a la mencionada cantidad de VEINTE EUROS con NOVENTA Y UN CÉNTIMOS

01.03.06	m2	AMUEBLAMIENTO PROV.COMEDOR			
diS03D030		Amueblamiento provisional en local para comedor comprendiendo mesas, asientos, microondas y depósito para desperdicios totalmente terminado, incluso desmontaje y según la normativa vigente, valorado en función del número óptimo de utilizaciones y medida la superficie útil de local amueblado.			
diP31BM080	0,020 ud	Mesa melamina para 10 personas	173,28	3,47	
diP31BM090	0,020 ud	Banco madera para 5 personas	89,08	1,78	
diP31BM060	0,020 ud	Horno microondas 18 l. 700W	91,72	1,83	
diP31BM100	0,020 ud	Depósito-cubo basuras	27,11	0,54	
% MED.AUX	2,000	Medios Auxiliares	7,60	0,15	

Suma la partida.....	7,77
Costes indirectos.....	2,00%
TOTAL PARTIDA	7,93

Asciende el precio total de la partida a la mencionada cantidad de SIETE EUROS con NOVENTA Y TRES CÉNTIMOS

01.03.07	ud	RECONOCIMIENTO MEDICO			
diS03E020		ud Reconocimiento médico obligatorio.			
diP31W020	1,000 ud	Reconocimiento médico básico I	63,40	63,40	
% MED.AUX	2,000	Medios Auxiliares	63,40	1,27	
Suma la partida.....	64,67				
Costes indirectos.....	2,00%				
TOTAL PARTIDA	65,96				

Asciende el precio total de la partida a la mencionada cantidad de SESENTA Y CINCO EUROS con NOVENTA Y SEIS CÉNTIMOS

01.03.08	ud	MATERIAL SANITARIO			
diS03E030		Material sanitario para curas y primeros auxilios.			
diP31BM180	1,000 ud	Material sanitario	179,44	179,44	
% MED.AUX	2,000	Medios Auxiliares	179,40	3,59	
Suma la partida.....	183,03				
Costes indirectos.....	2,00%				
TOTAL PARTIDA	186,69				

Asciende el precio total de la partida a la mencionada cantidad de CIENTO OCHENTA Y SEIS EUROS con SESENTA Y NUEVE CÉNTIMOS

01.03.09	ud	HORA BRIGADA SEGURIDAD			
diS03E070		Mano de obra de brigada de seguridad empleada en mantenimiento y reposición de protecciones (Oficial 2a. y peón)			
diO01OB490	1,000 h	Brigada seguridad	28,67	28,67	
% MED.AUX	2,000	Medios Auxiliares	28,70	0,57	
Suma la partida.....	29,24				
Costes indirectos.....	2,00%				
TOTAL PARTIDA	29,82				

Asciende el precio total de la partida a la mencionada cantidad de VEINTINUEVE EUROS con OCHENTA Y DOS CÉNTIMOS

CUADRO DE DESCOMPUESTOS

CÓDIGO	CANTIDAD	UD	RESUMEN	PRECIO	SUBTOTAL	IMPORTE
01.03.10		ud	HORA MANTENIMIENTO LOCALES			
diS03E080			Mano de obra empleada en limpieza y conservación de locales e instalaciones para el personal (Peón)			
diO01OA070	1,000	h	Peón ordinario	17,34	17,34	
% MED.AUX	2,000		Medios Auxiliares	17,30	0,35	
Suma la partida.....						17,69
Costes indirectos.....						2,00% 0,35
TOTAL PARTIDA						18,04

Asciende el precio total de la partida a la mencionada cantidad de DIECIOCHO EUROS con CUATRO CÉNTIMOS

01.03.11		ud	REUNION MENSUAL COMITE			
diS03E060			Reunión mensual del Comité de Seguridad e Higiene en el Trabajo (cuando sea necesaria su constitución según la normativa vigente)			
diP31W010	1,000	ud	Costo mensual Comité seguridad	124,22	124,22	
% MED.AUX	2,000		Medios Auxiliares	124,20	2,48	
Suma la partida.....						126,70
Costes indirectos.....						2,00% 2,53
TOTAL PARTIDA						129,23

Asciende el precio total de la partida a la mencionada cantidad de CIENTO VEINTINUEVE EUROS con VEINTITRES CÉNTIMOS



MDPR

MEDICIONES DETALLADAS Y PRESUPUESTO

PRESUPUESTO Y MEDICIONES

CÓDIGO	RESUMEN	UDS	LONGITUD	ANCHURA	ALTURA	PARCIALES	CANTIDAD	PRECIO	IMPORTE
	CAPÍTULO 01 SEGURIDAD Y SALUD								
	SUBCAPÍTULO 01.01 PROTECCIONES INDIVIDUALES								
01.01.01	ud CASCO SEGURIDAD HOMOLOGADO								
diS01A010	Casco de seguridad homologado.	20				20,00			
							20,00	4,95	99,00
01.01.02	ud MONO DE TRABAJO								
diS01A030	Mono de trabajo. Certificado C.E. s/R.D. 773/97 y R.D. 1407/92.	20				20,00			
							20,00	21,00	420,00
01.01.03	ud IMPERMEABLE								
diS01A040	Impermeable 3/4 de plástico. Certificado C.E. s/R.D. 773/97 y R.D. 1407/92.	20				20,00			
							20,00	10,99	219,80
01.01.04	ud TRAJE COMPLETO SOLDADOR								
diS01A060	Traje completo compuesto de chaqueta y pantalón para trabajos de soldadura. Certificado C.E. s/R.D. 773/97 y R.D. 1407/92.	10				10,00			
							10,00	24,26	242,60
01.01.05	ud CHALECO REFLECTANTE								
diS01A080	Chaleco reflectante para obras (trabajos nocturnos) compuesto de cinturón y tirantes de tela reflectante, valorado en función del número óptimo de utilizaciones. Certificado C.E. s/R.D. 773/97 y R.D. 1407/92.	15				15,00			
							15,00	13,73	205,95
01.01.06	ud SEMI MÁSCAR. ANTIPOLVO 2 FILTROS								
diS01A120	Semi-mascarilla antipolvo doble filtro, (amortizable en 3 usos). Certificado C.E. s/R.D. 773/97 y R.D. 1407/92.	15				15,00			
							15,00	13,62	204,30
01.01.07	ud PAR GUANTES DE NEOPRENO								
diS01A130	Par de guantes de neopreno. Certificado C.E. s/R.D. 773/97 y R.D. 1407/92.	15				15,00			
							15,00	2,28	34,20
01.01.08	ud PAR DE BOTAS AISLANTES								
diS01A140	Par de botas aislantes para electricista hasta 5.000 V. de tensión (amortizables en 3 usos). Certificado C.E. s/R.D. 773/97 y R.D. 1407/92.	17				17,00			
							17,00	12,91	219,47
01.01.09	ud PANTALLA SOLD.ELECTR.DE MANO								
diS01B010	Pantalla de soldadura eléctrica de mano, resistente a la perforación y penetración por objeto candente, antiinflamable, homologada	10				10,00			
							10,00	8,02	80,20
01.01.10	ud GAFAS VINILO VISOR POLICARB.								
diS01D050	Gafas de vinilo con ventilación directa, sujeción a cabeza graduable, con visor de policarbonato, para trabajos en ambientes pulverulentos, homologadas.	10				10,00			
							10,00	4,93	49,30

PRESUPUESTO Y MEDICIONES

CÓDIGO	RESUMEN	UDS	LONGITUD	ANCHURA	ALTURA	PARCIALES	CANTIDAD	PRECIO	IMPORTE
01.01.11	ud OREJERAS ANTIRUIDO CASCO								
diS01E030	Amortiguador de ruido fabricado con casquetes ajustables de almohadillas recambiables de uso exclusivo con el casco de seguridad, homologado.	10				10,00			
							10,00	23,52	235,20
01.01.12	ud CINTURÓN SEG.CAÍDA								
diS01F010	Cinturón de seguridad de caída con amés y cinchas de fibra de poliester, anillas de acero estampado con resistencia a la tracción superior a 115 kg/mm2, hebillas con mordientes de acero troquelado, cuerda de longitud opcional y mosquetón de acero estampado, homologado.	10				10,00			
							10,00	37,84	378,40
01.01.13	ud PAR GUANTES NITRILO/VINILO								
diS01G010	Par de guantes de protección para carga y descarga de materiales abrasivos fabricados en nitrilo/vi- nilo con refuerzo en dedos pulgares, homologados.	10				10,00			
							10,00	4,93	49,30
01.01.14	ud PAR MANGUITOS SOLDADURA								
diS01G100	Par de manguitos para trabajos de soldadura fabricados en piel, homologados.	10				10,00			
							10,00	5,52	55,20
01.01.15	ud PAR DE BOTAS GOMA								
diS01H010	Par de botas de protección para trabajos en agua, barro, hormigón y pisos con riesgo de desliza- miento fabricadas en goma forrada con lona de algodón y piso antideslizante, homologadas.	15				15,00			
							15,00	14,41	216,15
01.01.16	ud PAR DE BOTAS PIEL								
diS01H080	Par de botas de seguridad contra riesgos mecánicos fabricadas en piel con puntera metálica, plantilla de texón, suela antideslizante y piso resistente a hidrocarburos y aceites, homologadas.	10				10,00			
							10,00	30,18	301,80
TOTAL SUBCAPÍTULO 01.01 PROTECCIONES INDIVIDUALES..									3.010,87
SUBCAPÍTULO 01.02 PROTECCIONES COLECTIVAS									
01.02.01	ud SEÑAL PELIGRO 0,90 m								
diS02A020	Suministro y colocación de señal de peligro reflectante tipo "A" de 0,90 m con trípode de acero gal- vanizado de acuerdo con las especificaciones y modelos del MOPTMA valorada según el número óptimo de utilizaciones.	10				10,00			
							10,00	12,12	121,20
01.02.02	ud SEÑAL PRECEPTIVA 0,90 m								
diS02A050	Suministro y colocación de señal preceptiva reflectante tipo "B" de 0,90 m con trípode de acero gal- vanizado de acuerdo con las especificaciones y modelos del MOPTMA valorada según el número óptimo de utilizaciones.	10				10,00			
							10,00	21,11	211,10
01.02.03	ud PANEL DIRECCIONAL 1,95x0,45								
diS02A080	Suministro y colocación de panel direccional provisional reflectante de 1,95x0,45 m sobre soportes con base en T de acuerdo con las especificaciones y modelos del MOPTMA valorado según el nú- mero óptimo de utilizaciones.	6				6,00			
							6,00	26,43	158,58

PRESUPUESTO Y MEDICIONES

CÓDIGO	RESUMEN	UDS	LONGITUD	ANCHURA	ALTURA	PARCIALES	CANTIDAD	PRECIO	IMPORTE
01.02.04	ud SEÑAL OBLIGACIÓN 45x33 cm								
diS02A110	Suministro y colocación de señal de seguridad metálica tipo obligación de 45x33 cm sin soporte metálico incluso p.p. de desmontaje, valorada en función del número óptimo de utilizaciones.	6				6,00			
							6,00	5,60	33,60
01.02.05	ud SEÑAL PROHIBICIÓN CON SOPORTE								
diS02A120	Suministro y colocación de señal de seguridad metálica tipo prohibición de 45x33 cm con soporte metálico de 50 mm de diámetro de acuerdo con R.D. 485/97, incluso p.p. de desmontaje, valorada en función del número óptimo de utilizaciones.	6				6,00			
							6,00	12,47	74,82
01.02.06	ud SEÑAL INFORM.60x40 cm c/SOP.								
diS02A170	Suministro y colocación de señal de seguridad metálica tipo información de 60x40 cm con soporte metálico de 50 mm de diámetro de acuerdo con R.D. 485/97, incluso p.p. de desmontaje, valorada en función del número óptimo de utilizaciones.	6				6,00			
							6,00	15,41	92,46
01.02.07	ud CONO BALIZAMIENTO 50 cm								
diS02A200	Suministro y colocación de cono de balizamiento reflectante de 50 cm de acuerdo con las especificaciones y modelos del MOPTMA valorado en función del número óptimo de utilizaciones.	20				20,00			
							20,00	6,28	125,60
01.02.08	ud LÁMPARA INTERMITENTE								
diS02A210	Suministro y colocación de lámpara intermitente con célula fotoeléctrica sin pilas, de acuerdo con los modelos y especificaciones del MOPTMA, valorada en función del número óptimo de utilizaciones.	6				6,00			
							6,00	11,97	71,82
01.02.09	ud PANEL COMPLETO PVC 700x1000 mm								
diS02A260	Panel completo serigrafiado sobre planchas de PVC blanco de 0,6 mm de espesor nominal. Tamaño 700x1000 mm. Válido para incluir hasta 15 símbolos de señales, incluso textos "Prohibido el paso a toda persona ajena a la obra", i/colocación.	4				4,00			
							4,00	11,19	44,76
01.02.10	m VALLA METALICA								
diS02B010	Valla metálica para acotamiento de espacios y contención de peatones formada por elementos autónomos normalizados de 2,50x1,10 m, incluso montaje y desmontaje de los mismos según la normativa vigente, modelo SV 18-5 de las Normas Municipales, valorada en función del número óptimo de utilizaciones.	1	100,00			100,00			
							100,00	1,58	158,00
01.02.11	m PROTECC.PERIM.FORJ.DESENCOF.								
diS02D010	Protección de perímetro de forjado a desencostrar con red vertical de seguridad de poliamida de 5 m de altura incluso p.p. de cuerdas de sujeción y desmontaje, valorada en función del número óptimo de utilizaciones y medida la longitud de red colocada por el perímetro del forjado.	1	12,00			12,00			
							12,00	4,08	48,96
01.02.12	m BARAND.1 m"SARGENTO" FORJADO								
diS02D120	Barandilla de protección de 1 m de altura en perímetro de forjado tipo "sargento" con soportes metálicos y tres tabloncillos horizontales, incluso colocación y desmontaje según la normativa vigente, valorado en función del número óptimo de utilizaciones.	2	100,00			200,00			
							200,00	9,36	1.872,00

PRESUPUESTO Y MEDICIONES

CÓDIGO	RESUMEN	UDS	LONGITUD	ANCHURA	ALTURA	PARCIALES	CANTIDAD	PRECIO	IMPORTE
01.02.13	ud BARAND.90 cm PROTECC.HUECOS								
diS02D150	Barandilla de protección de 0,90 m de altura para aberturas verticales en huecos de ascensor o de ventanales formada por soportes metálicos, pasamanos y plinto de 20 cm de madera de pino en tabloncillo, incluso colocación y desmontaje según la normativa vigente, valorado en función del número óptimo de utilizaciones.	12				12,00			
							12,00	6,34	76,08
01.02.14	m MALLA POLIETILENO DE SEGURIDAD								
diS02D180	Malla de polietileno alta densidad con tratamiento antiultravioleta, color naranja de 1 m de altura, tipo stopper, i/colocación y desmontaje (amortizable en 3 usos). s/R.D. 486/97.	1	300,00			300,00			
							300,00	2,15	645,00
01.02.15	ud EXTINTOR POLVO SECO 12 KG								
diS02F020	Extintor manual AFIG de polvo seco polivalente A,B,C,E de 12 kg colocado sobre soporte fijado a paramento vertical incluso p.p. de pequeño material, recargas y desmontaje según la normativa vigente, valorado en función del número óptimo de utilizaciones.	4				4,00			
							4,00	50,26	201,04
01.02.16	ud EXTINTOR CO2 10 KG								
diS02F060	Extintor de nieve carbónica CO2, de eficacia B, de 10 kg de agente extintor, construido en acero, con ruedas y manguera con difusor, según Norma UNE.	4				4,00			
							4,00	153,14	612,56
01.02.17	ud INSTALACIÓN TOMA DE TIERRA								
diS02G010	Instalación de toma de tierra compuesta por cable de cobre y electrodo conectado a tierra en cuadros de electricidad, máquinas eléctricas, etc., incluso desmontaje.	1				1,00			
							1,00	276,24	276,24
TOTAL SUBCAPÍTULO 01.02 PROTECCIONES COLECTIVAS.....									4.823,82
SUBCAPÍTULO 01.03 HIGIENE Y BIENESTAR									
01.03.01	ud CASETA ASEOS 15,00 m² 6-12 m								
diS03C070	Caseta prefabricada modulada de 15 m2 de superficie para aseos o botiquín (incluyendo distribución interior, instalaciones y aparatos sanitarios) en obras de duración entre 6 y 12 meses formada por estructura de perfiles laminados en frío, cerramientos y cubierta de panel sandwich en chapa prelacada por ambas caras, aislamiento con espuma de poliuretano, carpintería de aluminio anodizado con vidriería, rejas de protección y suelo con soporte de perfilera, tablero fenólico y pavimento, incluso preparación del terreno, cimentación, soportes de hormigón H-20 armado con acero B400S, placas de asiento, conexión de instalaciones, transportes, colocación y desmontaje según la normativa vigente, y valorada en función del número óptimo de utilizaciones.	1				1,00			
							1,00	2.203,17	2.203,17
01.03.02	ud CASETA VEST.15,00 m² 6-12 m								
diS03C170	Caseta prefabricada modulada de 15,00 m2 de superficie para vestuarios (incluyendo distribución interior e instalaciones) en obras de duración entre 6 y 12 meses formada por estructura de perfiles laminados en frío, cerramientos y cubierta de panel sandwich en chapa prelacada por ambas caras, aislamiento con espuma de poliuretano, carpintería de aluminio anodizado con vidriería, rejas de protección y suelo con soporte de perfilera, tablero fenólico y pavimento, incluso preparación del terreno, cimentación, soportes de hormigón H-20 armado con acero B400S, placas de asiento, conexión de instalaciones, transportes, colocación y desmontaje según la normativa vigente, y valorada en función del número óptimo de utilizaciones.	1				1,00			
							1,00	1.585,08	1.585,08

PRESUPUESTO Y MEDICIONES

CÓDIGO	RESUMEN	UDS	LONGITUD	ANCHURA	ALTURA	PARCIALES	CANTIDAD	PRECIO	IMPORTE
01.03.03	ud CASETA COMED.20,50m ² 6-12 m								
diS03C220	Caseta prefabricada modulada de 20,50 m2 de superficie para comedor (incluyendo distribución interior, instalaciones, fregadero y calentaplatos) en obras de duración entre 6 y 12 meses formada por estructura de perfiles laminados en frío, cerramientos y cubierta de panel sandwich en chapa prelacada por ambas caras, aislamiento con espuma de poliuretano, carpintería de aluminio anodizado con vidriería, rejas de protección y suelo con soporte de perfilera, tablero fendico y pavimento, incluso preparación del terreno, cimentación, soportes de hormigón H-20 armado con acero B400S, placas de asiento, conexión de instalaciones, transportes, colocación y desmontaje según la normativa vigente, y valorada en función del número óptimo de utilizaciones.	1				1,00			
							1,00	1.693,26	1.693,26
01.03.04	m2 AMUEBLAMIENTO PROV.ASEOS								
diS03D010	Amueblamiento provisional en local para aseos comprendiendo perchas, jaboneras, secamanos automático, espejos, portarollos y cubo de basura totalmente terminado, incluso desmontaje y según la normativa vigente, valorado en función del número óptimo de utilizaciones y medida la superficie útil de local amueblado.	1	15,00			15,00			
							15,00	9,59	143,85
01.03.05	m2 AMUEBLAMIENTO PROV.VESTUARIO								
diS03D020	Amueblamiento provisional en local para vestuario comprendiendo taquillas individuales con llave, asientos prefabricados y espejos totalmente terminado, incluso desmontaje y según la normativa vigente, valorado en función del número óptimo de utilizaciones y medida la superficie útil de local amueblado.	1	15,00			15,00			
							15,00	20,91	313,65
01.03.06	m2 AMUEBLAMIENTO PROV.COMEDOR								
diS03D030	Amueblamiento provisional en local para comedor comprendiendo mesas, asientos, microondas y depósito para desperdicios totalmente terminado, incluso desmontaje y según la normativa vigente, valorado en función del número óptimo de utilizaciones y medida la superficie útil de local amueblado.	1	20,00			20,00			
							20,00	7,93	158,60
01.03.07	ud RECONOCIMIENTO MEDICO								
diS03E020	ud Reconocimiento médico obligatorio.	15				15,00			
							15,00	65,96	989,40
01.03.08	ud MATERIAL SANITARIO								
diS03E030	Material sanitario para curas y primeros auxilios.	1				1,00			
							1,00	186,69	186,69
01.03.09	ud HORA BRIGADA SEGURIDAD								
diS03E070	Mano de obra de brigada de seguridad empleada en mantenimiento y reposición de protecciones (Oficial 2a. y peón)	24				24,00			
							24,00	29,82	715,68
01.03.10	ud HORA MANTENIMIENTO LOCALES								
diS03E080	Mano de obra empleada en limpieza y conservación de locales e instalaciones para el personal (Peón)	120				120,00			
							120,00	18,04	2.164,80
01.03.11	ud REUNION MENSUAL COMITE								
diS03E060	Reunión mensual del Comité de Seguridad e Higiene en el Trabajo (cuando sea necesaria su constitución según la normativa vigente)	6				6,00			

PRESUPUESTO Y MEDICIONES

CÓDIGO	RESUMEN	UDS	LONGITUD	ANCHURA	ALTURA	PARCIALES	CANTIDAD	PRECIO	IMPORTE
							6,00	129,23	775,38
	TOTAL SUBCAPÍTULO 01.03 HIGIENE Y BIENESTAR.....								10.929,56
	TOTAL CAPÍTULO 01 SEGURIDAD Y SALUD.....								18.764,25
	TOTAL.....								18.764,25

Markus Schmitt

